FUNDADOR
J. E. de Macedo Soares

Diario Carioca

DIRETOR
Danton Jobim

ANO XXXV — N.º 10.739 RIO DE JANEIRO, SÁBADO, 16 DE MARÇO DE 1963 PREÇO: CR$ 15,00

Relatório Gordon sôbre o Brasil dificulta o êxito da missão San Tiago

★ ★ ★ ★ ★ ★ ★ ★ ★

Caça sem tréguas ao último assaltante de Odilo

Não desesperemos do nôvo Congresso

O CONGRESSO Nacional iniciou ontem um nôvo período de sessões. Suas responsabilidades são terríveis: esta legislatura vai ser, ou esperamos que seja, a das grandes reformas econômicas, sociais e administrativas por que anseia a comunidade brasileira.

ESTARÁ, porém, êste Congresso à altura da missão?

Receamos que sua composição não autorize a esperanças excessivas. As Câmaras não vão dar ao país tudo o que êle julga imprescindível à paz social e à marcha normal do seu desenvolvimento. Mas que façam elas um esfôrço, ao menos, de adaptação às exigências da conjuntura.

DENTRO de dez dias estarão no Congresso os projetos de reforma agrária e tributária. Não tardará muito o da reforma administrativa.

Qual delas é a mais urgente?

Talvez a tributária. E' dela que advirão recursos para a transformação do país. Mas não se pode contar com um bom rendimento da revisão da política fiscal se a máquina administrativa permanece emperrada por vícios e distorções que afetam o aparelho arrecadador.

Se a reforma supervisionada pelo ministro Amaral Peixoto é um projeto sério, e não é uma simples acomodação da alta burocracia estatal aos interêsses da política partidária, contribuirá para que aumente a capacidade de arrecadar do govêrno federal.

POR outro lado, a elaboração de um nôvo estatuto da terra não pode tardar. Todos sentem que a estrutura agrária do Brasil é gritantemente obsoleta num país em acelerada industrialização.

O campo fervilha de inquietações. As massas passivas de lavradores sem terra já não se conformam com o nível de vida baixíssimo em que sempre vegetaram. As rodovias as aproximam cada vez mais das cidades, que contrastam, na sua prosperidade, com a estagnação do campo.

NÃO. Não foi o deputado Julião quem levantou as Ligas Camponesas. Foi a estrada de rodagem, o rádio, a supressão do isolamento em que viviam os lavradores pobres dos grandes centros industriais.

Os Juliões são os exploradores das Ligas, fenômeno inevitável de parasitagem política do descontentamento dos párias, que explodiu afinal em clamor coletivo.

POR mais conservador que pareça, é fatal que o Congresso atual tome consciência da politização crescente do campo e, sob a pressão do eleitorado agrícola, marche para uma reforma substancial do estatuto da terra.

PSD e UDN, partidos de fundo conservador, poderão refrear um pouco as audácias de alguns setores petebistas, mas se unirão ao PTB para não entravar a tramitação da revisão agrária.

AO Partido Conservador inglês devem-se medidas avançadas no campo social que êle próprio hostilizou a princípio. No começo do século, a Câmara dos Lordes aprovou a limitação, pleiteada pelos liberais de seus próprios podêres graças à clarividência do Partido Conservador, o qual sentiu que a nação estava exigindo essa reforma.

ASSIM, por que desesperar da Legislatura que começa?

DANTON JOBIM

Magalhães Pinto:

Articulação para 65 só começa em abril

O governador Magalhães Pinto pretende sòmente iniciar o trabalho de composição política para a sua campanha de candidato à Presidência da República, em 1965 depois da convenção da UDN a realizar-se em Curitiba, no próximo mês, segundo revelaram, ontem, fontes chegadas ao chefe do Executivo mineiro.

Entende que não deve, por ora, precipitar mais agudamente o problema dentro do partido, antes que não se defina convenientemente o probelma da composição nominal do novo diretório nacional udenista a ser eleito em abril.

LACERDA

Com isso, o sr. Magalhães Pinto quer deixar o sr. Carlos Lacerda sòzinho realizando o trabalho de arregimentação dentro da UDN. Em seguida, entrará na mesma área.

O sr. Magalhães Pinto acredita estar com, pelo menos, 80 por cento a mais de chance do que o sr. Carlos Lacerda, simplesmente porque cogita de disputar a sucessão do sr. João Goulart e não apenas levar a UDN a apoiar candidato de outro partido, como o governador carioca, por acôrdo, aliás, firmado com o sr. Ademar de Barros.

O governador mineiro não se considera responsável pela abertura do problema sucessório, simplesmente porque, diz, antes dêle os srs. Carlos Lacerda e Juscelino Kubitschek haviam se lançado ao trabalho.

SARNEI

Por outrolado, sabe-se que o sr. Magalhães Pinto, embora não

(Conclui na 3ª página)

"SÃO PAULO"
COMPANHIA NACIONAL DE SEGUROS DE VIDA
DIRETORES:
Dr José Maria Whitaker
Dr José Carlos de Macedo Soares
Dr Firmino Antônio Whitaker
Sucursal do RIO DE JANEIRO — Av Rio Branco, 173 — 10º andar — Sede: Rua 15 de Novembro 324 — SÃO PAULO

I Exército prosseguirá 'batidas'

Além de ter encaminhado ao ministro da Guerra o ofício em que o governador Carlos Lacerda solicita colaboração e antecipa agradecimentos, o comandante do I Exército, general Osvino Ferreira Alves, afirmou ao DIARIO CARIOCA serem completamente sem fundamento as notícias que anunciavam ontem a retirada do apoio de sua tropa às ações policiais que agora são feitas no Rio.

Ainda no Estado-Maior do I Exército foi possível colhêr a recomendação do general Osvino Ferreira Alves, segundo a qual, "acima de tudo está a defesa do povo e do Estado, não sendo justa, portanto, que seja afastada a dita colaboração". O I Batalhão da Polícia do Exército mantém o efetivo de uma Companhia (150 homens) prontos para qualquer momento auxiliar à Polícia da Guanabara.

"Blitz" policial não sofrerá interrupção

Segundo plano estabelecido pelo superintendente executivo, coronel Olímpio de Sá Ferreira, que doravante orientará a planificação de tôdas as incursões policiais na Guanabara, a partir dêste mês as "batidas" nos redutos suspeitos da cidade serão ininterruptas.

Os mapas aerofotogramétricos das favelas, com suas entradas e saídas, trabalho êsse realizado no tempo do extinto chefe de Polícia, coronel Menezes Côrtes, já estão sendo estudados e servirão de base aos traçados futuros da polícia carioca. Nessas plantas estão incluídas, ainda, as áreas de maior incidência da criminalidade.

Para o próximo mês ficou acertado que as "blitz" serão efetuadas em dois grupos distintos, um atuando na Zona Norte e outro na Sul, passando a funcionar cronomètricamente, duas vêzes por semana, em datas alternadas.

Na primeira triagem realizada pelo Serviço de Identificação da Delegacia de Vigilância, foram relacionadas para o presídio, 10 ladrões arrombadores; 1 homicida; 2 condenados e 3 maconheiros. O delegado Aristides Ventura fêz autuar 20 indivíduos comprovadamente vadios.

Congresso instala 5a. Legislatura

Após receber continências militares de tropas do Exército (Guarnição de Brasília), o Congresso Nacional, reuniu-se, ontem, sob a presidência do senador Auro de Moura Andrade na instalação dos trabalhos da quinta legislatura. Os dois presidentes, Moura Andrade e Ranieri Mazili, passaram em revista as tropas sob o comando do general Nicolau Fico, no lado de fora do edifício.

Reabrindo a sessão e declarando instalados os trabalhos da quinta legislatura, o senador Moura Andrade comunicou a presença do chefe do Gabinete Civil da Presidência da República, sr. Evandro Lins e Silva, designando os secretários das

(Conclui na 3ª página)

Suzano e Reinaldo selam paz

Fulminando completamente tôdas as manobras dos militares anti-Jango, o ministro da Marinha, almirante Pedro Paulo de Araújo Suzano, entregará hoje, em cerimônia simples, as quatro estrêlas de almirantes-de-esquadra ao ministro da Aeronáutica, brigadeiro Reinaldo Carvalho.

Encerram-se assim as especu-

(Conclui na 3ª página)

Polícia fracassa:

'Manguito' prêso por jornalistas

Após desafiar as autoridades policiais da Guanabara, passeando pela porta da delegacia, sem sequer ter sido inquirido ou molestado, foi localizado e prêso, por três jornalistas cariocas o tão procurado "Manguito" que, com seus 15 anos de idade, já tem sôbre os ombros a responsabilidade de um brutal homicídio: o do jovem Odilo Costa Neto.

Fugitivo diversas vêzes do SAM, onde subornava com propinas, para conseguir seu intento, dois inspetores daquele estabelecimento penal, o menor Valdir Menezes de Matos que ludibriou todo o organismo policial da Guanabara, fazendo fracassar tôdas as diligências no sentido de sua detenção, anunciou ter recebido a "visita" de dois soldados, integrantes da última "blitz" levada a efeito na cidade, em seu barraco no morro do Pinto, porém que os PM "apenas perguntaram meu nome, sem ao menos me encararem, e foram embora...". (Reportagem na última página)

TEMPO: Bom, com nebulosidade. Nevoeiro pela manhã.
TEMPERATURA: Estável.
VENTOS: Variáveis, fracos. Visibilidade boa.
MÁXIMA: 33,4 (Colégio Militar).
MÍNIMA: 21,4 (Taquara).

O riso monstruoso

Quem olha inadvertidamente para esta foto pode imaginar uma criança achando graça do palhaço do circo. A verdade é outra, e sinistra: "Manguito" ri-se de haver matado friamente um ser humano. Tão jovem e já um monstro moral.

★ ★ ★

CONCENTRAÇÃO DE BARNABÉS: QUEREM 30%

Página cinco

★ ★ ★

Água poluída para a ilha do Governador

Página cinco

★ ★ ★

MASSA FRIA SERÁ FRACA

Página cinco

★ ★ ★

Seqüência de assaltos em Madureira

Página doze

'Denúncia' de Gordon, problema para o Brasil

O embaixador do Brasil nos Estados Unidos, sr. Roberto Campos, informou ontem, por telefone, ao presidente João Goulart, que a divulgação do relatório do embaixador dos Estados Unidos no Brasil, sr. Lincoln Gordon, em que são feitas acusações ao Govêrno brasileiro de estar minado de comunistas, poderá criar embaraços graves para a Missão San Tiago Dantas.

PRECIPITAÇÃO

O sr. João Goulart se mostra bastante preocupado com o problema, principalmente porque o documento do embaixador norte-americano foi divulgado quando a Missão San Tiago Dantas não havia completado nem mesmo as sondagens visando à prorrogação de prazos para o pagamento de dívidas do Brasil em atraso e a vencer em futuro muito próximo.

Por outro lado, assessôres do Palácio do Planalto admitiram que o ministro San Tiago Dantas poderá, em conseqüência do relatório Gordon, ter de tratar de assuntos políticos internos e externos brasileiros, se não quiser correr o risco de fracasso.

FALSAS

Os mesmos assessôres presidenciais classificaram de "redondamente mentirosas" as acusações de infiltração comunista na administração João Goulart, salientando que "foram feitas

(Conclui na 3ª página)

Argentina

Séria ameaça de retôrno do peronismo

BUENOS AIRES — A Marinha de Guerra da Argentina pediu ao govêrno que apela contra a decisão do Tribunal Eleitoral que permitirá ao partido peronista — agora conhecido como União Popular — participar nas eleições de 23 de junho, segundo se informou em círculos oficiais.

Em caso de que a Côrte re-

(Conclui na 6ª página)

EUA-Cuba

MENOR A RETIRADA DE TROPAS

WASHINGTON — Funcionários competentes do govêrno disseram que a retirada de tropas soviéticas de Cuba foi muito inferior ao que se esperava, quando a Rússia prometeu evacuar "vários milhares" de soldados para meados de março.

Segundo autoridades do Departamento de Estado, o critério dos Estados Unidos segue fundamentando que tôdas as tropas soviéticas terão de abandonar Cuba, antes que a situação possa ser considerada "normal". Todavia, não há indícios de que os Estados Unidos projetem pressionar, de imediato, ao Kremlin para conseguir o seu intento.

BRASAS

Por outro lado, o senador George McCovern declarou, em seu primeiro discurso na Câmara Alta que os "autotitulados peritos" deverão cessar em suas exortações de "agressão a Cuba" e procurar, em lugar disso, apagar as brasas "no rescaldo da bomba de demolição", que é a miséria e o atraso da América Latina.

GUARDA-SOL

O legislador, ex-diretor da Organização de Alimentos para a Paz, disse que os Estados Unidos já não têm o direito legal de empreender uma operação de "guarda-sol aéreo", nem qualquer outra agressão militar contra Cuba, que a que teriam os russos para invadir a Turquia". McCovern declarou que o presidente Kennedy "assumiu valorosamente a culpa" de malôgro da invasão da Baía de Cochinos e acrescentou que "revólver as ruínas" e "reclamar uma repetição", não farão senão aumentar ainda mais o êrro.

ALIANÇA

Defendendo um esfôrço em apoio da Aliança Para o Progresso da América Latina, McCovern proclamou que já "houve em demasia homens decididos a derramar o sangue de nossos soldados numa invasão de Cuba, e não obstante, homens valorosos e previsôres estão atentos aos reais problemas da América Latina". (UPI-DC)

Programa da viagem de Juscelino

Embarcou ontem, para o México e Estados Unidos, o senador Juscelino Kubitschek. O ex-presidente da República — que não se fêz acompanhar por comitiva mas, simplesmente, por um auxiliar — deverá cumprir o seguinte programa, em ambos os países, nos próximos dias:

Dia 16, almôço oferecido pelo ministro do Exterior do México; dia 18, Conferência na Universidade do México, tendo à noite, jantar na Embaixada do Brasil; dia 20, almôço oferecido pelo presidente da República, Alfonso Lopes Mateos; dia 21, chegada a Nova Iorque; dia 22, entrevista à imprensa mundial, sediada em Nova Iorque, com coquetel e jantar, às 19 horas, oferecido pelo Foreing New Services Overseas Press Club, na sede do Overseas, contando com a presença do mundo oficial e de tôda a imprensa local e estrangeira; dia 23, visita ao ex-presidente da Colômbia, Lleras Camargo, em Baltimore

Borer confirma: 'Mandei deportar'

O delegado Cécil Borer prestou depoimento perante a Comissão Parlamentar de Inquérito que investiga a matança de mendigos no rio da Guarda. Não escondeu haver dado ordem para a "deportação" dos mendigos, entretanto, acrescentou que a ordem foi no sentido de que os mesmos fôssem conduzidos às suas localidades de origem. O deputado Ib Teixeira — único parlamentar que assistiu ao inquérito — encareceu ao presidente da CPI urgência no envio de um ofício ao governador do Estado, pedindo o afastamento do delegado Borer de suas funções. Na foto, o depoente, perante a CPI. (Notícia na 12ª página)

Sétimo dia

Com a presença de grande número de jornalistas, políticos, autoridades e amigos da família, teve lugar, ontem, pela manhã, na Capela do Mosteiro de São Bento, a missa de sétimo dia pela alma de Odilo Costa Neto. Após a cerimônia religiosa, oficiada pelo reitor do Mosteiro, D. Hermínio, os pais do jovem, casal Odilo Costa Filho, bem como a jovem Irene pivô involuntário do crime, foram cumprimentados pela grande multidão que acorreu ao templo. Na foto, um flagrante do ato religioso, vendo-se à esquerda, a namorada e os genitrizes do jovem morto.

Veemente protesto da Venezuela à ONU contra nota cubana insultuosa

Conselho de Segurança fêz circular o texto

NAÇÕES UNIDAS — O Conselho de Segurança fêz circular a nota venezuelana de formal protesto pelo fato de haver sido publicado e distribuído como documento dêsse organismo um texto "cujo conteúdo encerra expressões que constituem insultos à Venezuela e ao chefe de Estado venezuelano".

Refere-se a nota venezuelana, às alusões à Venezuela e ao chefe de Estado veenzuelano, contidas, em três páginas da carta enviada ao secretário-geral, U Thant, com data de 4 de março, pelo chanceler cubano, Raúl Roa. A nota foi entregue ao presidente do Conselho de Segurança — que é, durante êste mês o delegado do Brasil, Geraldo de Carvalho Silos — pelo embaixador da Venezuela, Carlos Sosa Rodriguez.

EXTRADIÇÃO DE JIMENEZ

Em Washington, os advogados do ex-ditador venezuelano, Marcos Perez Jimenez, obtiveram do Tribunal Supremo prorrogação do prazo em que devem fazer sua diligência final sôbre o processo de deportação. Agora, os advogados têm até 29 de corrente prazo para submeter ao Tribunal Supremo uma petição de auto-avocação para que o alto tribunal de justiça reveja a causa de extradição. No caso do Tribunal aceder à petição, será apresentada uma apelação contra uma decisão do Tribunal Federal de Apelação que declarou o ex-ditador susectível de extradição.

RECOLHIDO

Perez Jimenez se encontra recolhido na prisão do Condado de Dad (Miami), desde 12 de dezembro, em que um juiz revogou sua fiança de 100.000 dólares. Agora, os advogados pedirão ao Tribunal que aprove a sua soltura.

DELITO

Em uma declaração privada ante sua subcomissão do Congresso norte-americano, em Caracas, Allan Stewart, manifestou que, se fôr concedida a extradição de Perez Jimenez, "será êle julgado pelo delito de haver roubado uns 13 milhões de dólares" em fundos do Estado. (UPI-DC)

Bloco para reunir as nações latinas

CIDADE DO MEXICO — Auspiciada pela França, iniciou-se aqui um acampanha para formar um bloco latino de nações, independente dos blocos estadunidenses e soviético.

Uma citação textual do presidente Charles De Gaulle foi a nota principal das declarações aqui formuladas por Pierre Cabanes, fundador e secretário-geral do Comitê Nacional Francês de Unidade Latina.

COINCIDENCIAS RESSALTADAS

A presença de Cabanes na capital mexicana e suas observações parecem coincidir deliberadamente com a próxima viagem à França do presidente Adolfo Lopez Mateos, e com a reunião que segunda-feira próxima, o primeiro mandatário dos Estados Unidos, John F Kennedy. iniciará com os presidentes das Repúblicas centro-americanas.

Segundo Cabanes, Cuba não pode ser considerada parte de um movimento de unidade latina, porque tem um govêrno comunista

ESPERANÇA

Cabanes citou palavras pronunciadas por Charles De Gaulle, em Paris, a 21 de fevereiro de 1961 em uma reunião com o corpo diplomático latino-americano

Naquela oportunidade, o presidente francês falou da "esperança de um mundo latino unido e renovado, em ambos os lados do Atlântico".

COLETIVISMO

Cabanes disse que os grupos "anglo-saxão" e soviético "parecem ter concepções coletivistas" que estiveram se afastando da antiga civilização baseada no respeito ao indivíduo.

"As nações latinas da Europa e da América — afirmou — são possuidoras e herdeiras dessa civilização, e devem constituir-se em defesa dela".

COOPERAÇÃO

Cabanes declarou, também, que a visita de Lopez Mateos à França constituiria "um signo da cooperação que é tão necessária entre os povos latinos".

Acrescentou que sua organização é anticomunista e se funda na doutrina cristã. — (UPI-DC)

Atividades terroristas no Congo

ELIZABETHVILLE e PISA — Um desconhecido disparou hoje um tiro contra Jaime Valdés, funcionário chileno das Nações Unidas, que estava servindo no Congo, sem entretanto conseguir feri-lo.

O atirador desapareceu logo em seguida sem que, apesar de uma minuciosa batida policial, se descobrissem rastros.

MAUSOLEU

Enquanto isto, em Pisa, na Itália, o presidente do Conselho Amintore Fanfani, e o ministro da Defesa. Giulio Andreotti, inauguram esta manhã, o mausoléu de São Justo, onde foram tumulados os aviadores italianos da 46a. Brigada aérea, assassinados em Kindu, no Congo, quando estavam cumprindo uma missão de paz por conta das Nações Unidas.)UPI-ANSA-DC)

Mundo árabe pretende fazer "União Federal"

CAIRO, DAMASCO e BEIRUTE — O presidente da República Arabe Unida, Gamal Abdel Nasser, está conferenciando com altos funcionários do Iraque e da Síria, sôbre a criação de uma "União Federal" dos três paises.

Tomam parte nas negociações, que duram tôda a noite e que se reiniciaram hoje, uma comissão mista egípcio-sírio-iraqueana composta de dezesseis representantes.

PLEBISCITO "RAPIDO"

A comissão negociará e estabelecerá as bases da federação, como primeiro passo para unificar o Oriente Médio em uma só entidade O pronunciamento da comissão deverá ser unânime e constituirá a base para a "rápida" realização de um plebiscito nas três nações

"LIBERTADAS"

A Argélia e o Iemen fôram convidados a participar das negociações preliminares. Bitar primeiro sírio, afirmou que também poderá incorporar-se à federação "qualquer outra nação árabe que se liberte" O Egito, Siria, Iraque, Argélia, e Iemen afirmam que são as únicas nações "libertadas". Um funcionário iraqueano declarou, recentemente, que nações como a Tunisia. Marrocos e Libia não são consideradas "libertadas".

NO CAIRO

No Cairo, a agencia semi-oficial de notícias "Oriente Médio" citando ontem o presidente iraqueano, Abdul Salam Aref, assinalou que "agora se apresenta a oportunidade para a unidaded o Cairo, Bagdá e Dsmasco". Acrescentou que serão necessárias reuniões e consultas "até que as três partes logrem a unidade. O próximo passo será a inclusão na República Árabe Unida da Argélia e do Iemen"

Ao mesmo tempo, de Beirute nos vem a notícia de que uma onda depuração política passa pela Síria. A poucos dias do pronunciamento vitorioso, 104 oficiais revolucionários" fôram expulsos do Exército, entre êles o até então comandante supremo, general Sacheriddin. o chefe do Estado-Maior Namak Kamal e outros quatrocentos oficiais de vigilância. Também já foi iniciada a depuração da administração civil. (DPE-TRP-UPI-DC)

México acusa URSS e EUA em Genebra

GENEBRA — A União Soviética e os Estados Unidos tiveram hoje um nôvo choque, enquanto o México, país neutro, denunciava que essas duas potências não se empenham o suficiente em chegar a um acôrdo sôbre a proscrição das provas nucleares, e fazia um apêlo a norte-americanos e soviéticos para que intensifiquem suas gestões.

Ambas as grandes nações concordaram com o chefe da delegação mexicana, Luís Padilha Nervo, em que a proscrição nuclear é de máxima importância. Contudo, acusaram-se mùtuamente de obstruir o processo das negociações.

NEGOCIAÇÕES SÉRIAS

O delegado mexicano exortou os Estados Unidos e a União Soviética a negociar sèriamente e tomar mais em conta os oito membros neutros da Conferência de Desarmamento.

CONSIDERAÇÕES

"Não pedimos que nos convidassem a vir aqui, mas aqui estamos e não queremos fazer o papel de expectadores" — declarou, acrescentando que os países neutros em breve apresentarão propostas destinadas a pôr fim à paralisação, e pediu às potências nucleares que lhe dêem sua "consideração mais sincera".

IGNORANCIA

Padila Nervo declarou que o México considera que as potências nucleares estão ignorando a resolução da Assembléia Geral das Nações Unidas, de novembro último, na qual se pediu a cessação de tôdas as provas nucleares, a 1 de janeiro último. (UPI-DC)

Espião expulso

ANCARA — O terceiro secretário da Embaixada da Rumânia na Turquia, coronel Rizan, foi espulso hoje do país por atividades de espionagem. A Polícia Política turca surpreendeu o adido rumeno no ato de copiar documentos secretos da Otan. (DPA-TRP-DC)

Suspenso decreto de excomunhão de Perón

MADRI — O ex-ditador da Argentina, Juan Domingo Perón está agora "totalmente reconciliado" com a Igreja Católica após a suspensão do decreto de excomnlhão proferido contra êle pelo Vaticano, segundo disse hoje o secretário particular de Perón, Juan Manuel Algarve.

Algarve disse a "United Press International" que "os despachos publicados em Buenos Aires seundo os quais Perón está totalmente reconciliado com a Igreja Católica "são fundados".

PERONISTAS INCREDULOS

Algarve, contudo, insistiu em que os partidários de Perón jamais acreditaram que a excomunhão proferida pela Congregação Consistorial do Vaticano no dia 16 de junho de 1955 se aplicava a seu chefe.

"O general queria esclarecer de uma vez por tôdas — disse Algarve — é verdade que escreveu ao Vaticano fazendo profissão de sua fé católica e desejos de que houvesse atuado contra os sacerdotes ou dignatários católicos durante seu govêrno na Argentina".

RECORDANDO

O decreto de excomunhão firmado pelo desaparecido cardeal Giovanni Piazza, então secretário da Sagrada Congregação do Consistório, se deu pouco depois de serem expulsos da Argentina dois prelados, monsenhores Manuel Mato e Ramon Carlos Novoa.

A declaração de Algarve é a primeira confirmação absoluta de que se levantou a excomunhão. Fontes do Vaticano declararam que não se fará anúncio oficial sôbre o assunto.

ANUNCIO

Tanto o Arcebispado de Madri como o escritório do núncio papal recusaram confirmar ou desmentir que a excomunhão foi levantada, alegando que tal anúncio teria que ser feito primeiramente pela Santa Sé.

Fontes diplomáticas desta capital interpretaram o pedido de Perón ao Vaticano como gestão política com vistas às eleições gerais argentinas assinaladas para junho próximo.

RECONCILIAÇÃO

As fontes manifestaram que aparentemente Perón deseja [illegible] dúvidas dos eleitores argentinos da classe média, quanto à totalidade de sua reconciliação com a Igreja.

Contudo as manifestações de Algarve e as notícias do Vaticano sôbre a suspensão da excomunhão deixam ainda [illegible] pontos pendentes de resposta.

PADRINHO

Ainda quando Perón foi separado da Igreja, ou seja, foi privado do direito de participar em cerimônias católicas atuou como padrinho ou testemunha de vários batizados [illegible] católicos desde 29 de janeiro de 1960, data em que chegou à Espanha.

Perón contraiu matrimônio secreto com atual espôsa, Isabel Martinez, em uma cerimônia católica realizada em Madri, em dezembro de 1961. (UPI-DC)

Igreja está indo para a esquerda

ROMA — Fontes oficiosas declaram que a Itália está preocupada e perplexa com a atitude do Papa João XXIII, ao receber o sr. Alexei Adzhubei, indicando-se que a Igreja marcharia para a esquerda, conforme afirmou o semanário romano "L'Expresso", radical e orientado pelos socialistas de Pietro Nenni.

"O Concílio foi o primeiro trauma psicológico para a opinião católica moderada — escreveu aquêle jornal — dizendo que o segundo foi a visita de Adzhubei ao Papa. E se Kruchev, também, visitasse ao Papa, então, a insegurança psicológica dessa opinião moderada, seria convertida em franca confusão...".

HOUVE IMPRUDÊNCIA

"Konrad Adenauer repreendeu pùblicamente, logo no dia imediato de visita, afirmando que houve imprudência da parte de João XXIII". Esta melodia tem sido cantada em côro por muitos jornais italianos... mas, uma coisa não se pode passar por altos. A Igreja de João XXIII e o Concílio Ecumênico deixaram de ser refúgios para férias espirituais e pelo exercício do poder, concluiu o "L'Expresso". (DPA-TRP-DC)

Inglaterra teme uma "chantagem" soviética

LONDRES — O ministro de Relações Exteriores, Lord Home, declarou ontem que a Grã-Bretanha necessita de um dissuasivo nuclear independente para o caso de que os Estados Unidos não protegessem a Inglaterra contra uma possível "chantagem" soviética.

Home manifestou, na Câmara dos Comuns, que o govêrno britânico mantém sua política de contar com um dissuasivo independente, em virtude da possibilidade de que haja uma "chantagem" da União Soviética.

PROTEÇÃO DOS EUA

"É de supor-se que os Estados Unidos sempre protegeriam, em tôdas as circunstâncias, a Grã-Bretanha com seu dissuasivo estratégico" disse o ministro.

SEGURANÇA

"Porém, não podemos andar com riscos, em relação à segurança nacional", asseverou Home, acrescentando que "uma vez que se tomasse a decisão de abandonar um dissuasivo britânico independente, seria irrevogável". (UPI-DC)

Bidault permanecerá na Baviera

MUNIQUE — O ex-premier francês e declarado antigaullista, Bidault, não pediu asilo político nem permissão para permanecer na Alemanha Ocidental. Segundo o ministro do Interior bávaro, Heinrich Junker. Bidault solicitou, apenas, detalhes [illegible] com que se submeteria no caso de solicitar permissão de permanência.

"Não fui chefe da OES. Sou o chefe do "Conselho Nacional de Resistência" um movimento político" — assim declarou o ex-primeiro-ministro francês aos jornalistas. "Não pretendo fazer declarações políticas, porque não desejo mudar, pela própria segurança pessoal, a atual política com o regime de De Gaulle.

O irredutível antidegaullista permanecerá, em Reinach, até que o ministro do Interior do "land" da Baviera decida sôbre sua permissão de estada. (DPA-DC)

Denunciada espionagem de navios americanos em Cuba

HAVANA e WASHINGTON — O regime de Cuba denunciou que dois navios de guerra dos Estados Unidos penetraram em águas territoriais cubanas em missão de "espionagem".

Um dos navios foi identificado como o "Orford" Uma nave de igual nome foi objeto de várias acusações similares do govêrno cubano. O comunicado oficial está redigido em forma que insinua que as naves penetraram nas águas costeiras cubanas a tal grau que podiam ser observada claramente da costa

ACIDENTE EM HAVANA

A Radio de Havana informou sôbre um acidente ocorrido em frente da embaixada do Uruguai, naquela capital, onde foi morto um indivíduo que procurava asilar-se e ficou ferido por outro cubano A emissora informou que um jipe de côr verde-oliva, roubado do Exército foi lançado violentamente contra as grades do jardim da embaixada do Uruguai, originando violento tiroteio do qual morreu José Antônio Lazo e ficou ferido. Perez Arocha".

ESCAPARAM

A Radio disse ainda que os outros dois "contra-revolucionários" que se encontravam no jipe — Luís Guzman e Antônio Boix Aguilar — escaparam. Não informou, entretanto, se êles conseguiram penetrar na sede diplomática.

Em Washington, informou a subcomissão de Relações Exteriores dos Estados Unidos que as atividades subversivas de Cuba comunista na América Latina são controladas e dirigidas por agentes profissionais do bloco soviético. A subcomissão divulgou o seu relatório, depois de três semanas de audiências sôbre as atividades subversivas do castro-comunismo no Hemisfério Ocidental.

ALIANÇA

Diz a subcomissão, em seu relatório, que Cuba oferece uma base para a organização de um número de uma aliança de violência em tôda a América Latina. "O movimento castro-comunista, embora pretenda representar as aspiração e interêsse autóctenes da América Latina, encontra-se, de fato, dirigido e manejado por agentestes profissionais do bloco soviético" — disse o relatório da Subcomissão (UPI-IPS-DC)

Popularidade

PARIS — Cinquenta e cinco por cento dos franceses estão satisfeitos com a política do general De Gaulle, segundo os resultados de uma sondagem feita recentemente pelo Instituto Francês da Opinião Pública (IFOP). A sobremencionada percentagem representa uma diminuição de popularidade em cêrca de 9 por cento em relação a janeiro último, devida essencialmente — segundo dados estatísticos — à política social do govêrno. — (ANSA-DC)

Condenado

RATISBONA (Alemanha Ocidental) — A três anos de prisão, foi condenado hoje em Ratisbona o ex-capitão das fôrças aéreas alemãs, Eugen Mailaender, que havia ordenado em 1945, poucos dias antes de terminar a Segunda Guerra Mundial, o fuzilamento de um camponês bávaro, por suposto comunista e espião. — (DPA-Transpress-DC)

Satélites "órfãos"

LONDRES - Reduzidos a "Orfandade", seis misteriosos satélites cuja "paternidade" nem os Estados Unidos e nem a União Soviética reconhecem, estão dando voltas em órbita no espaço, segundo foi revelado hoje em fontes militares britânicas. "Acreditamos que todos são parte da série de satélites "Cosmos" da União Soviética que foram lançados ao espaço estritamente com fins científicos" — declarou oficialmente um informante do Ministério da Defesa. (UPI-DC)

De Gaulle é esperado hoje na Holanda

HAIA — Foi anunciado oficialmente que o presidente da França, general De Gaulle, chegará amanhã a Haia, em visita informal à rainha da Holanda. O general será acompanhado da espôsa.

Alguns ambientes políticos holandeses não excluem que a visita tenha o significado de uma primeira reaproximação, da parte de De Gaulle, de um dos paises da Comunidade Econômica Européia que nas negociações de Bruxelas mostraram maior hostilidade contra a atitude do govêrno francês a respeito da entrada da Grã-Bretanha no MCE.

MERCHANT

Paralelamente, através de uma outra agência telegráfica, teve-se notícia de que o govêrno da Holanda convidou o sr. Livingston Merchant, enviado especial do presidente Kennedy, para visitar aquêle país — comunicou, hoje, um porta-voz do Ministério do Exterior da Holanda.

SEM DATA

Não foi ainda fixada a data da visita, sabendo-se, entretanto, que Merchant encontra-se, atualmente, em Paris (ANSA-DPA-TRP-DC)

Diário no Mundo

Cosmonautas soviéticos no Brasil

MOSCOU — Os cosmonautas soviéticos Andrian Nikolayev e Pavel Popovich visitarão o Brasil ainda êste mês para comparecimento na Exposição Internacional de Astronáutica e Cosmonáutica, segundo revelou a Rádio Moscou, hoje, à noite.

Os dois cosmonautas, que realizaram vôos espaciais gêmeos viajarão na qualidade de membros da delegação soviética a exposição de São Paulo.

Fontes diplomáticas informaram aqui, ontem, à noite, que ambos os cosmonautas visitaram a Embaixada brasileira nesta cidade, em relação com sua viagem.

Soube-se que serão membros de uma delegação de 15 pessoas que deverá partir rumo a Brasília em vôo especial dentro de breve. (UPI-DC)

Animal pre-histórico

TARQUINIA — Um importante descobrimento paleontológico foi realizado em Tarquínia. Em uma localidade de difícil acesso, nas proximidades do Rio Leone, foram encontrados os restos de um animal pré-histórico de relevantes proporções: Os estudos afirmam tratar-se do "Elethans Mediterraneus" uma espécie que viveu 600 mil anos atrás ou de um "Elethans Anticus", espécie vivida cêrca de 400 mil anos atrás. (ANSA-DC)

Acusação

LONDRES — O grupo dos países comunistas dirigidos por Moscou fêz hoje a acusação de que a China Comunista exigiu a "remoção" dos dirigentes soviéticos do partido inclusive, aparentemente, a deposição do primeiro-ministro Nikita S. Kruchev. (UPI-DC)

Van Johnson

HOLLYWOOD — Após a intervenção cirúrgica para a eliminação de um tumor benigno na coxa direita, o ator tumor maligno na coxa direita, o ator cinematográfico Van Johnson saiu da clínica "Cedros do Líbano", e voltou ao "set". A operação, segundo os médicos, teve êxito perfeito. (ANSA-DC)

Visita de Sukarno

HAIA — No dia 10 de maio, o presidente da Indonésia, Ahmed Sukarno, visitará pela primeira vez a antiga colônia holandesa de Nova Guiné Ocidental. A 1º de maio, o território será pôsto formalmente sob a administração indonésia, depois de um período transitório de administração pelas Nações Unidas. Sukarno será acompanhado de 10 ministros de Estado. — (DPA-Transpress-DC)

Terroristas da OES

MADRI — Três presumíveis cabeças do terrorismo organizado francês, da OES, regressaram hoje inesperadamente a esta capital depois de deportados à América ainda ontem. Os três viajantes forçados — Jean Claude Perez, Jean Casal e Pierre Sanchez — foram embarcados ontem num avião que se dirigia a Caracas, por ordem do govêrno do general Francisco Franco, tendo Buenos Aires como destino final, segundo se acredita — (UPI-DC)

Prefeito feminino

LIMA — Pela primeira vez na história, Lima tem prefeito feminino. Trata-se da senhora Anita Fernandini de Naranjo, que ontem assumiu o importante cargo por decisão da Junta Militar de Govêrno. Anita Fernandini de Naranjo substitui a José Jacinto Rada, que renunciou ao cargo de prefeito dias após a destituição do general Perez Godoy como presidente da Junta Militar de Govêrno. — (UPI-DC)

Chineses em Bonn

BONN — A imprensa da Alemanha Federal pois em grande relêvo a notícia de que uma delegação da China Popular realizará uma visita à Alemanha Ocidental dentro em breve. (ANSA-DC)

"Osservatore" explica neutralidade católica

CIDADE DO VATICANO — O órgão do Vaticano, "Osservatore Romano" fêz ontem uma interpretação da "neutralidade" da Igreja Católica, sôbre a qual o Papa João XXIII insistiu, na semana passada, na presença do genro do primeiro-ministro soviético, Nikita Kruchev.

No ato em que lhe foi feita entrega do prêmio de paz de 1963 da Fundação Balzan Internacional, o Sumo Pontífice referiu-se a "perfeita neutralidade supranacional da Igreja".

ADZHUBEI PRESENTE

Entre os que o ouviam estava o diretor do "Izvestia", Alexei I. Adzhubei, espôso de Rada, a filha do primeiro-ministro soviético.

PAIXÕES

No "Osservatore" de ontem, seu diretor Raimondo Manzini diz que ùnicamente "as paixões do momento" poderiam fazer pensar a alguém que essa observação significa que a Igreja comprometia alguns de seus princípios.

PRINCÍPIOS

"A neutralidade da Igreja não é neutralidade ante os princípios morais que devem ser aplicados imutàvelmente aos problemas nacionais e internacionais, sociais e politicos dos povos", escreveu Manzini

INFLUÊNCIA

O diretor do "Osservatore" diz que a neutralidade da Igreja deve ser considerada "no sentido de que a Igreja não pode influir, nem direta nem indiretamente, na esfera distinta e autônoma da soberania da política nacional".

CORTESIA

Referindo-se indiretamente à audiência especial que, sem precedente, o Papa concedeu ao destacado comunista russo, após ter recebido o prêmio, o diretor do "Osservatore" assinala que "a cortesia e a caridade apostólicas do pontífice romano" não devem ser interpretadas mais além de seu "significado diáfano, evangélico e humano".

Nesse sentido — segundo escreve Manzini — a ação do Papa em tal caso e comparável a reunião das cabeças responsáveis dos povos quando buscam cooperação maior.

FUNDAMENTOS

Quanto ao gênero de paz que a Igreja recomenda aos povos, Manzini diz que o próprio Papa à descreveu melhor como "a paz de Cristo, a paz do Evangelho..."

"Pois bem, tal conceito de paz... É a negação da hipotética neutralidade moral, na qual a justiça é igual à injustiça; a independência, igual à subjugação, a liberdade, igual à coação, o respeito, à consciência do homem, igual ao contrário", conclui Manzini, rejeitando semelhantes "têrmos antitéticos" como irreconciliáveis com a ética natural e cristã que continua sendo o princípio fundamental da Igreja. (UPI-DC)

DEMA

Distribuidora e Exportadora de Minérios e Adubos S. A.

Rio de Janeiro — Av. Rio Branco, 57 — 17.º andar — R. Araújo Pôrto Alegre, 59 — Conjuntos 504 A e B — Telefones: 42-1341 — 42-2107 — 42-2302

ASSEMBLÉIA GERAL ORDINÁRIA

Os senhores Acionistas são convidados a se reunirem em Assembléia Geral Ordinária, no dia 30 de abril de 1963, às 17 horas a fim de deliberarem sôbre o seguinte:

a) Relatório da Diretoria, Balanço Geral, conta de Lucros e Perdas e Parecer do Conselho Fiscal, referentes ao exercício de 1962;

b) Eleição do Conselho Fiscal e fixação dos respectivos honorários;

c) Assuntos de interêsse geral da sociedade.

Rio de Janeiro, 13 de março de 1963.

Raimundo Mello Vianna — Diretor-secretário.

Federação dos Trabalhadores nas Indústrias da Construção e do Mobiliário do Estado da Guanabara

Sede Própria: Av. Venezuela, 27 — 7º andar — S/716-713 — Tel. 43-4441

EDITAL DE CONVOCAÇÃO

De acôrdo com a Portaria Ministerial n.º 146, de 18 de outubro de 1957 e o art. 5º, letra "d" dos Estatutos em vigor desta Federação, convoco os senhores Membros do Conselho de Representantes para reunirem-se na sede própria desta entidade, em Assembléia Geral Extraordinária Eleitoral, no próximo dia 20 (vinte) de março do corrente ano, às 17,00 ou 17,30 horas, em primeira ou segunda convocação, para deliberarem sôbre a seguinte

ORDEM DO DIA

Registro de chapas e conseqüente eleição, em escrutínio secreto, dos DELEGADOS REPRESENTANTES DESTA FEDERAÇÃO JUNTO AO CONSELHO DA CONFEDERAÇÃO NACIONAL DOS TRABALHADORES NA INDÚSTRIA, para o biênio 1963/1965.

Rio de Janeiro, 16 de março de 1963.

VICENTE ORLANDO
Presidente

FÔLHA CARIOCA EDITÔRA S. A.

ASSEMBLÉIA GERAL ORDINÁRIA

I — Aviso

Acham-se à disposição dos senhores Acionistas na sede da Sociedade, na Rua João Cardoso, 23, os documentos a que se refere o art. 99 do Decreto-Lei n.º 2.627 de 26 de setembro de 1940.

II — Convocação

São convidados os senhores Acionistas a se reunirem em Assembléia Geral Ordinária, no dia 30 de abril do corren' ano, às 12 horas, na sede da Sociedade na Rua João Cardoso, 23 a fim de deliberarem sôbre a seguinte ordem-do-dia:

a) Relatório da Diretoria, Balanço Geral, Lucros e Perdas e parecer do Conselho Fiscal, relativos ao exercício findo em 31 de dezembro de 1962.

b) Eleição de nova diretoria.

c) Eleição dos Membros efetivos do Conselho Fiscal e Suplentes e fixação dos seus honorários.

d) Assuntos gerais de interêsse da Sociedade.

Rio de Janeiro, 12 de março de 1963.

Ricardo Jafet — Presidente.

COLÚMBIA AUTO-ÔNIBUS S. A.

AVENIDA PRESIDENTE VARGAS, 2.748 — RIO DE JANEIRO

RELATÓRIO DA DIRETORIA

Rio de Janeiro, 18 de fevereiro de 1963.

Senhores Acionistas da
COLUMBIA AUTO-ÔNIBUS S/A

Esta diretoria, de conformidade com as prescrições estatutárias e legais, tem o prazer de apresentar a V. Sas. o Balanço e demais contas, referentes ao exercício de 1962, acompanhados do Parecer do Conselho Fiscal, e declaram que se conservam na sede social, na Avenida Presidente Vargas, 2.748, à disposição dos senhores acionistas, para prestar-lhes quaisquer esclarecimentos, mediante a apresentação de livros e documentos do exercício.

Subscrevem-se: AGOSTINHO GOMES
MANOEL JOAQUIM GONÇALVES

BALANÇO GERAL ENCERRADO EM 31 DE DEZEMBRO DE 1962
Diário registrado sob n.º 34.646, em 30-6-1958 — Pelo D.N.I.C fls 347

ATIVO

DISPONIVEL		
Caixa		98.841,00
IMOBILIZADO		
Coletivos	42.620.537,00	
Equipamentos Escritório	31.917,00	
Depósitos e Cauções Garantia	20.000,00	
Fichas de Passagens	63.088,00	
Almoxarifado	122.000,00	42.857.542,00
REALIZAVEL		
Subscrições e Depósitos Compulsórios		205 597,00
		43.161 980,00

PASSIVO

NAO EXIGIVEL		
Capital Social	10.000.000,00	
Reserva Legal	151.834,40	
Fundo Reposição Material Rodante	21.661.703,50	31.813.537,90
EXIGIVEL		
Contribuições Previdência a Recolher	4.340.509,80	
Contas e Duplicatas a Pagar	1.087.241,00	
Financiamento de Bens Operação	3.035.744,00	8.463.494,80
RESULTADOS PENDENTES		
Lucros a Distribuir		2.884.947,30
		43.161 980,00

A DIRETORIA:
(a) Agostinho Gomes (a) Manoel Joaquim Gonçalves

O CONTADOR:
OTEC — ORGANIZAÇÃO TÉNICA DE CONTABILIDADE LTDA.
(a) Alcino Ribeiro dos Santos — Contador — C.R.C. — GB — 8367

Demonstração da conta RESULTADO OPERACIONAL, do periodo de 1 de Janeiro a 31 de dezembro de 1962

CONTAS	DEBITO	CRÉDITO
Receita de Passageiros		48.620.910,00
Pessoal	21.009.553,40	
Material	19.226.119,00	
Administração Geral	828.033,00	
Encargos Diversos	7.296.355,90	
Superviniências da Exploração	27.797,30	
Reserva Legal (5% s/ Cr$ 233.051,40)	11.651,40	
Lucros a Distribuir (saldo à disposição da Assembléia Geral)	221.400,00	
	48.620.910,00	48.620.910,00

A DIRETORIA:
(a) Agostinho Gomes (a) Manoel Joaquim Gonçalves

O CONTADOR:
OTEC — ORGANIZAÇÃO TÉCNICA DE CONTABILIDADE LTDA.
(a) Alcino Ribeiro dos Santos — Contador — CRC — GB — 8367

PARECER DO CONSELHO FISCAL

Rio de Janeiro, 18 de fevereiro de 1963.

Senhores Acionistas da
COLUMBIA AUTO-ÔNIBUS S/A

Os abaixo assinados, membros do Conselho Fiscal da Columbia Auto-Onibus S/A, sediada nesta cidade, na Avenida Presidente Vargas, 2.748, declaram que tendo examinado o Balanço, lançamentos, documentos e livros referente ao exercício de 1962, acharam tudo em perfeita ordem, pelo que são de parecer que os referidos documentos devem merecer a aprovação de V. Sas. Eis o nosso Parecer.

(a) Marcelino Martins
(a) Porfirio Fernandes Marinheiro
(a) Teodoro Affonso Peres

AMARAL FICOU NO RIO E HOJE FALA COM O. BRITO

O sr. Amaral Peixoto, presidente do PSD nacional, não embarcou ontem para Brasília, porque pessoa de sua família está adoentada. Entretanto, o chefe pessedista cogita ainda de ir a Brasília avistar-se com o presidente João Goulart, no início da semana, para restabelecer os entendimentos visando a maior participação do pessedismo no Executivo.

Hoje, no Rio, o sr. Amaral Peixoto deverá conferenciar com os srs. Oliveira Brito e Martins Rodrigues (que conversaram com o sr. João Goulart anteontem e ontem) para inteirar-se das atuais tendências para a concretização do acôrdo.

LIDERANÇA

O sr. Oliveira Brito comunicou-se de Brasília com o sr. Amaral Peixoto, informando-o sôbre sua conversa, longa, com o presidente João Goulart, na Granja do Tôrto e na qual foi formalizado o convite para assumir a liderança da Maioria na Câmara.

O sr. Oliveira Brito, pessoalmente, concorda em assumir a responsabilidade, porém, só o fará se sentir que no PSD não existe nenhuma resistência. É, aliás, atitude semelhante à adotada pelo deputado Abelardo Jurema, inicialmente cogitado para líder do govêrno na Câmara e depois convidado para ser ministro da Justiça pelo presidente da República.

Pôrto marcha para a completa recuperação

O engenheiro Plínio Cantanhede, superintendente da APRJ, vem reunindo diàriamente, os dirigentes de seus diversos departamentos, objetivando solucionar os problemas mais prementes da autarquia portuária. Ainda ontem, provocou nova reunião do diretor do Departamento de Tráfego, engenheiro Alberto Businaro, juntamente com o inspetor da 5ª Inspetoria do DT e o fiel do Parque de Minério e Carvão.

Na ocasião, foram ventilados assuntos de magna importância quanto à descarga de carvão, quer procedente do exterior, quer de portos nacionais. Salientou então aquêle administrador, a necessidade do Pôrto dar maior incremento e mais velocidade à descarga daquele minério de que tanto carecem nossas siderúrgicas.

EQUIPAMENTOS

Dragas e outros equipamentos empregados naquele tipo de movimentação terão então prioridade nos serviços de conservação e manutenção, pelos órgãos especializados da APRJ.

Ao término da reunião, declarou o superintendente:

— O portuário tem capacidade de produção, todavia, torna-se necessário proporcionar-lhe maiores recursos materiais e êsse será o primeiro passo da grande tarefa que temos em mente e, cujos frutos já estão aparecendo. Trabalho não falta e o Pôrto possui servidores capazes de executá-los. Vamos portanto recuperar os equipamentos e aparelhos necessários, para que bem possam cumprir suas tarefas.

URSS convida para Festival em Moscou

A Divisão de Difusão Cultural do Itamarati recebeu convite oficial para a participação do Brasil no III Festival Internacional do Filme de Moscou, que será realizado de 7 a 21 de julho próximo naquela cidade.

A convite comunica que cada país poderá remeter um filme de longa metragem e um "short", de ficção, documentário, desenho animado etc.

Na Assembléia

Oposição vai ter maioria

O líder do PTB na Assembléia Legislativa da Guanabara, deputado Saldanha Coelho, revelou, ontem, ao DC que, possìvelmente, no princípio da semana que vem, já poderá anunciar o ingresso de mais seis deputados estaduais no bloco oposicionista, o que garantirá maioria absoluta à Oposição.

Atualmente, através de protocolo assinado o Bloco da Oposição conta com 22 deputados, pertencentes a quatro partidos, o que já constitui maioria de ponto de vista regimental. Com o anunciado ingresso de mais seis deputados, o Bloco da Oposição passará a contar com a maioria absoluta na Assembléia, representada por 28 votos.

NÃO DEU NOMES

O deputado Saldanha Coelho não quis adiantar os nomes dos novos deputados que integrarão a Oposição, alegando que a revelação poderia trazer dificuldades nos entendimentos, mas assegurou que as demarches já estão, pràticamente, concluídas e que já nas próximas sessões da Assembléia a Oposição já terá maioria.

Conclusões da 1.ª página

Denúncia de...

acusações genéricas, sem que se citassem nomes".

EUA RESPONDEM HOJE

O ministro da Fazenda tem entrevista marcada, hoje, às 10 horas, em Washington, com o chefe do grupo negociador norte-americano, David Bell, esperando-se que seja entregue, durante o encontro, a resposta americana à proposta brasileira de refinanciamento total de nossas dívidas.

AGENDA

O ministro San Tiago Dantas conferenciou, na manhã de ontem, com o subsecretário Johnston do Comércio sôbre problemas relacionados com a Conferência Mundial de Comércio e almoçou com o secretário do Tesouro, sr. Douglas Dillon, na residência dêste. Após o almoço debateu com o secretário Freeman, da Agricultura, temas relacionados com a PL-480 e acôrdos do trigo.

Ainda na tarde de ontem, o ministro San Tiago Dantas voltou a encontrar-se com o diretor-executivo do Fundo Monetário Internacional, sr. Per Jacobson, reunindo, depois, os membros da missão brasileira, na sede da nossa Embaixada, para examinar os pontos em discussão com as autoridades monetárias americanas e internacionais.

Articulação...

ostensivamente, estimula o lançamento da candidatura do sr. José Sarney à Secretaria Geral da UDN, para a qual os srs. Carlos Lacerda e Herbert Levi têm um candidato, o sr. Segismundo Andrade.

Com a candidatura do sr. Sarney o sr. Magalhães Pinto pretende separar amplamente os campos isto é, colocando os que dentro da UDN seguem as tendências da bossa nova e da renovação partidária, e os que acompanham os critérios dos bacharéis.

A candidatura do sr. José Sarney permitirá, ainda, que se estabeleça o índice de rejuvenescimento do partido, principalmente a partir dos dois últimos pleitos.

PACTO COM JK

A notícia de que os srs. Juscelino Kubitschek e Magalhães Pinto teriam assinado pacto, através do qual ambos se colocariam intransigentemente na defesa da legalidade democrática e da realização de eleições presidenciais em 1965, não foram confirmadas nem desmentidas, quer por partidários do governador de Minas, quer por elementos do "staff" do sr. Juscelino Kubitschek.

Por outro lado, fontes da presidência da República também desmentiram rumôres — que deram razão à informação do pacto — de que o sr. João Goulart estivesse cogitando de obter do Congresso uma prorrogação do seu mandato presidencial, sob a alegação de que o parlamentarismo que vigorou durante um ano no país não poderia ser contado como prazo para as funções para as quais havia sido eleito em 1960.

Ferro gusa

A Usiminas está recebendo uma crescente solicitação de vendas de ferro gusa, não só por parte de empresas brasileiras como também estrangeiras, em face da boa qualidade do seu produto. É oportuno esclarecer que a Usiminas não pretende disputar o mercado de ferro gusa. Essas negociações pendentes se inserem [illegible] outras companhias. A produção de gusa da Usiminas será por ela mesma consumida, conforme se deduz do programa de produção de chapas de aço e que prevê o início de atividades de sua aciaria já em maio próximo.

Suzano e...

tações em tôrno da reabertura de crises entre Marinha e Aeronáutica, conforme militares insatisfeitos apregoaram nos últimos dias. O ato contará com a presença de oficiais-generais das duas Armas, além de representantes do govêrno.

Congresso...

duas Casas para introduzirem o visitante no plenário. O sr. Evandro Lins entregou mensagem do presidente João Goulart, lida em seguida pelo senador Rui Palmeira.

Antes de encerrar a sessão, o senador Auro Moura Andrade, pronunciou discurso em que afirmou considerar inadiável a tomada de uma posição enérgica e objetiva, pelos democratas, antes os crescentes perigos que ameaçam o regime. Analisou a situação da América Latina e concluiu elogiando o comportamento das Fôrças Armadas brasileiras.

Séria ameaça...

chace a apelação, a Marinha acredita que o govêrno deveria anular por decreto, a União Popular. Segundo os círculos informativos, se o apêlo fôr rejeitado, a Marinha poderia expressar o seu descontentamento por alguma forma física. Mas, se por outro lado, os protestos se virem impedidos, nas eleições de 23 de junho, evidentemente, não vão ficar de braços cruzados.

GREVE

Comentam os círculos oficiais de Buenos Aires que os peronistas, contando com grande fôrça entre o operariado e expressão eleitoral de três milhões de votos, além de domínio em organizações sindicais, se fôssem impedidos nas eleições, poderiam, inclusive, declarar uma greve geral revolucionária.

SITUAÇÃO

Entrementes, a situação no país continua piorando. Já se chegou a um milhão de desempregados e o custo de vida aumentou em mais de 30 por cento nos últimos doze meses. Os salários são pagos com grandes demoras e 700.000 aposentados e pensionistas não vêm recebendo seu dinheiro há vários meses. Nesta situação, o govêrno, muito provàvelmente, opta pela alternativa de dar curso à existência do secretário da Marinha, mas, possìvelmente, se negará a proscrever, por decreto, os peronistas, no caso de que o apêlo malogre.

DELICADA

A situação é, realmente, muito delicada e "La Prensa" traça um panorama político lúgubre, em seu editorial de ontem. O jornal indica que, apesar das medidas governamentais de que o peronismo não pode retornar à vida política argentina, "cada dia que passa, traz novos indícios de que está no caminho do retôrno" (UPI-DC)

Chanceler turco

ANKARA — O ministro turco do Exterior, Feridun Erkin, seguirá para Roma na segunda-feira, para discutir com seu colega italiano, Attilio Piccioni, a convite dêste, assuntos de mútuo interêsse para os dois países. Acreditam os observadores que serão discutidos antes de tudo problemas da defesa comum e da projetada fôrça atômica multilateral da Otan. O chanceler turco será recebido também pelo Papa. (DPA-Transpress-DC)

EMPRÊSA SÃO CRISTÓVÃO
LINHA DIRETA
RIO A POÇOS DE CALDAS
(M. GERAIS)
Diàriamente às 5,45 horas — Int. Guichê 22
Estação Rodoviária Mariano Procópio
ÔNIBUS LUXUOSOS — RAPIDEZ — SEGURANÇA E CONFÔRTO

RIO-RIO BONITO
TRANSPORTE AFONSO LTDA.
De segunda a sábado: Partida — Rio Bonito-Rio Horário: 5,30 — 9 — 17 horas. Partida Rio-Rio Bonito Horário: 6 — 13 — 18,30 horas
Domingo: Partida Rio Bonito-Rio Horário: 5,30 — 9 — 14,30 — 17 — 21 horas. Partida Rio-Rio Bonito Horário: 6 — 9 — 13 — 21 horas
VENDAS DE PASSAGENS NO RIO:
Estação Rodoviária Mariano Procópio · Guichê 24
TEL: 23-9112

Expresso São José de Viação Ltda.
LINHA: RIO DE JANEIRO A POUSO ALEGRE
Horários saídas do RIO DE JANEIRO, diàriamente às 6,00
Horários saídas de POUSO ALEGRE, diàriamente às 8,00
Seções da linha:
PIRANGUINHO
e SANTA RITA DO SAPUCAI
POUSO ALEGRE
Informações e passagens: E.R. M.P. guichê 30 — Tel. 43-6224

Expresso Real Ltda.
RIO-BRASÍLIA
Diàriamente: 7,30, 8,00 e 13,00 horas
Rodoviária: Guichê 34 — Fone: 23-9178
Encomendas: Av. Venezuela, 3, sobreloja
FONES: 43-6723 e 43-6726

Acôrdos econômicos

ARGEL — Numerosos acôrdos econômicos, culturais e administrativos, foram concluídos à semana passada por uma comissão de técnicos argelinos e marroquinos. Todos os documentos foram assinados pelos dois ministros do Exterior, Ahmed Balafrej (Marrocos), e Mohamed Khemisti (Argélia). As negociações argelo-marroquinas continuarão a 20 de abril, para estabelecer os detalhes de uma futura cooperação entre ambos os países. (DPA-TRP-DC)

Colaboração

O presidente da Federação das Indústrias do Estado de São Paulo disse que a indústria nacional [illegible] combate à inflação, passou [illegible] administrativa [illegible] paulista [illegible] intensificar [illegible] e impedir [illegible] acabe por [illegible] se consegui-lo [illegible]

Light contra saída de Piraquê do Sistema-Rio

Em resposta a uma consulta do Conselho Nacional de Águas e Energia Elétrica, do Ministério das Minas e Energia, a Rio Light disse que é desaconselhável o desligamento da Usina Flutuante Piraquê do Sistema-Rio para citação do govêrno fluminense.

Acrescentou que o crescimento da demanda do Sistema-Rio conduzirá, em maio, a um deficit da ordem de 50 milhões de kwh que crescerá até novembro, deficit êsse a ser compensado com energia recebida de São Paulo, a 50 ciclos por segundo, de acôrdo com o plano de emergência para o suprimento de energia a região Centro-Sul.

USINA EM REPAROS

A Rio-Light estabeleceu que, se no interêsse dos consumidores e do funcionamento do Sistema-Rio, se impõe a permanência da Usina Flutuante na área em que está operando, seu desligamento e integração em outro sistema seria impossível nos próximos meses, enquanto se processam os reparos em uma de suas caldeiras e é concluído o programa de conservação, com serviços inadiáveis e já iniciados, das máquinas 11 e 12 da Usina de Vigário, trabalhos que deverão prolongar-se até o mês de abril.

Indicou que a possibilidade de obter-se o suprimento adicional de São Paulo — único recurso para o atendimento da demanda — depende da conclusão de obras importantes, algumas em andamento e outras a serem iniciadas.

"Se, por quaisquer circunstâncias, o Sistema de S. Paulo não puder cobrir o deficit previsto, dificilmente será mantido o bombeamento contínuo das águas do rio Paraíba, mesmo computada a energia fornecida pela Usina "Piraquê", considerou.

A Companhia manifestou que a energia gerada pelas usinas do Sistema-Rio deve ser suficiente não só para atender as condições de carga resultantes da demanda de consumidores, como, também, para manter em funcionamento contínuo as estações elevatórias de Santa Cecília e Vigário.

Assinalou que, em condições normais de funcionamento (500.000 kwh) Piraquê pode gerar energia em quantidade equivalente à exigida pela Usina Elevatória de Santa Cecília, que atende à primeira fase de bombeamento das águas do rio Paraíba.

Frisou que o desligamento da Usina Piraquê obrigará, ainda, a um consumo suplementar de água do reservatório de Lajes, "extremamente desaconselhável" nesta época em que o nível do mencionado reservatório está sensìvelmente abaixo do verificado na mesma data em 1962.

"As previsões indicam, no ano corrente, condições hidrelógicas desfavoráveis, com vazões das normais" afirmou.

A Rio-Light disse, também, que a Usina Piraquê contribui para melhorar a tensão da distribuição a grande número de consumidores, sobretudo na região alimentada pelas Estações da Guanabara (Ilha do Governador, Inhaúma e Engenho da Pedra.

CARTEIROS INAUGURAM GINÁSIO

A Congregação Cívica dos Carteiros do Brasil, fará inaugurar, às 16 horas de hoje, na Rua Pereira de Figueiredo, 177, em Osvaldo Cruz, o "Ginásio Romualdo Ferreira de Almeida", cuja aula inaugural será ministrada pelo diretor geral do DCT, coronel Dagoberto Rodrigues.

Poloneses vêm tratar de comércio

Está sendo esperada no Rio, no próximo dia 25, uma delegação polonesa, chefiada pelo vice-ministro do Comércio Exterior daquele país, sr. Franciszek Modrzewski, que virá realizar conferências sôbre comércio com as autoridades do Itamarati.

Fonte diplomática revelou que trata-se de reunião periódica da Comissão Mista Brasil-Polônia, prevista no Acôrdo de Comércio firmado, recentemente, entre os dois países.

Empregados de cinema pedem aumento

Com o objetivo de tentar dirimir o litígio salarial suscitado pelos empregados em emprêsas cinematográficas, o sr. Lúcio Gusmão Lôbo, diretor geral do Departamento Nacional do Trabalho, reunirá na próxima sexta-feira, em mesa-redonda, os representantes dos trabalhadores e dos empregadores.

Salientam os líderes dos trabalhadores que a classe não pode mais suportar a elevação do custo-de-vida sem um aumento substancial e imediato dos salários, mas os empregadores contra-argumentam que tais reivindicações só poderão ser atendidas se o govêrno tomar as medidas pleiteadas pelas emprêsas para assegurar-lhes a necessária estabilidade econômico-financeira.

COMISSÃO DE INQUÉRITO ADMINISTRATIVO

O diretor do Serviço Nacional de Recenseamento, por intermédio da Agência Nacional, distribuiu, ontem, a seguinte nota oficial:

«A direção do Serviço Nacional de Recenseamento comunica que havendo sido constatada, pelos órgãos de exação contábil do Serviço, divergência entre o extrato de conta corrente bancária fornecido pelo Banco do Brasil S/A e os documentos contábeis, propôs ao presidente do Instituto Brasileiro de Geografia e Estatística a instituição de Comissão de Inquérito Administrativo, sugestão imediatamente acolhida.

A Comissão está averiguando a divergência da documentação, que é de um milhão de cruzeiros».

XXIV CRUZEIRO TURÍSTICO AO NORTE

A bordo do «Rosa da Fonseca», partirão, hoje, com destino aos portos do Norte, cêrca de 200 participantes do XXIV Cruzeiro Turístico, promovido pelo Touring Club.

Em todos os portos de escala haverá festas e recepções oferecidas aos excursionistas, além de uma refeição típica destinada a pôr em contato os viajantes com a culinária nortista. O «Rosa da Fonseca» é uma das novas luxuosas unidades incorporadas à frota da Companhia Nacional de Navegação Costeira e que rivalizam com os mais modernos paquetes que freqüentam as águas do Atlântico Sul.

Itamarati quer saber sôbre insulto: Milão

Fonte do Itamarati revelou, ontem, que o Departamento de Administração da chancelaria brasileira já consultou o nosso consulado na cidade de Milão, a respeito da procedência de notícia, segundo a qual o vice-cônsul brasileiro, na referida cidade, teria sido denunciado pelas autoridades italianas.

A citada notícia, publicada ontem no Rio, afirma que a denúncia ao diplomata brasileiro fôra motivada por "insultos à nação italiana".

DER-GB INICIARÁ A 20 PAGAMENTO DE SERVIDORES

Será iniciado no próximo dia 20 o pagamento de vencimentos dos servidores do Departamento de Estradas de Rodagem da Guanabara, obedecendo-se ao seguinte calendário: 20 — servidores lotados na sede, 1-DR, 5-DR, SPE e aposentados; 21 — 2-ER, SPA, SECP, CRC, CR-9, BIB, SET; 22 — 2-DR, 3-DR, SAS e 4-DR; 25 — 4-DOR, 6-DR, 7-DR e 8-DR; 26 — servidores que não receberam nos dias correspondentes; 27 — Salário-família e Pensionistas. Nesse mesmo dia, receberão os presos preventivamente e hospitalizados, nos locais onde se encontram. A Pensão-Alimentícia será paga no dia 4 de abril, no "guichet" da Tesouraria. Observa a Tesouraria do DER/GB que os servidores só receberão mediante prova de terem metade no plebiscito de janeiro último.

CONCÊRTO NA TV EM HOMENAGEM A MURILO MIRANDA

Amanhã, dia 17 de março, a TV-Continental, associando-se às homenagens que estão sendo prestadas a Murilo Miranda por ocasião da passagem do segundo aniversário da sua gestão à frente do Serviço de Radiodifusão Educativa, oferecerá um Concêrto, pelo Canal 9, com a participação dos principais conjuntos artísticos da emissora oficial.

O programa, que será retransmitido pela Rádio Ministério da Educação e Cultura, estando previsto o início para as 23 horas, obedecerá à seguinte ordem:

"Trio opus 11", em Si bemol maior — Allegro con brio e Adagio — o Tema com Variações, de Beethoven, na execução do Trio Rádio MEC, conjunto integrado por Alceu Bocchino (piano), Anselmo Zlatopolsky (violino) e Iberê Gomes Grosso (violoncelo).

"Quarteto", de Teleman, pelo Quarteto Rádio MEC, formado pelos violinistas Mauriuccis Iacovino e Salomão Rabinovitz, o violista Henrique Nirenberg e violoncelista Peter Dauelsberg.

"Canções da Cordialidade", de Villa-Lobos e Manuel Bandeira, pelo Coral Rádio MEC, sob a direção da maestrina Julieta Strutt.

"Cantata n.º 105", de Bach, pelo Coral Rádio MEC em colaboração com a Orquestra de Câmara da PRA-2, sob a regência do maestro Mário Tavares.

Flamengo reelege Fadel

Por 671 votos, contra 324 dados ao sr. José Seabra, o sr. Fadel Fadel foi reeleito presidente do Flamengo, nas últimas horas da noite de ontem.

O nôvo mandato do presidente rubronegro terá a duração de três anos, tendo a eleição de ontem, prendido a atenção de todos os círculos desportivos do país.

GÁS AUMENTOU 13 km em 1962

A colocação de mais 13.592 metros de canalização de gás representou, em 1962, um acréscimo de 8,243 consumidores aos 216.312 já existentes, que consumiram ...... 240.898.340 metros cúbicos de gás, dos 260.607.241 produzidos, no mesmo ano, pela Société Anonyme du Gaz de Rio de Janeiro.

O aumento de consumidores correspondeu a uma elevação no consumo de 16.736.596 metros cúbicos de gás.

PRODUÇÃO

Ao contrário de 1961, a produção de gás, no ano passado, foi extraída, na maior parte, de carvão e não de água carburetada: 131.058.509 metros cúbicos de carvão e 129.548.732 de água carburetada.

As 292.645 toneladas de carvão distilado durante 1962 produziram 131.058.509 metros cúbicos de gás e os subprodutos: 209.740 toneladas de coque, 14.010 toneladas de alcatrão, e 4.276 toneladas de óleos leves.

Para a fabricação de gás de água carburetada, empregaram-se 54.493 toneladas de coque e 36.910 toneladas de óleo.

Tifo: FAB leva raticida e DDT para fronteira

Colaborando com o Ministério da Saúde a Fôrça Aérea Brasileira transportará — na segunda-feira — DDT, raticidas, antibióticos e mantimentos para a cidade de Forte Príncipe da Beira, situada na fronteira com a Bolívia, sèriamente atacada pelo tifo.

Em reunião realizada ontem, no Ministério da Saúde, os diretores do DENERU, srs. Carlos Modesto de Sousa e Adelmo Mendonça e do Instituto Osvaldo Cruz, sr. Joaquim Tavares, discutiram várias medidas a serem tomadas ainda esta semana para evitar que a moléstia se propague pelo país.

O sr. Limaverde, do gabinete do ministro da Saúde informou ao DIARIO CARIOCA que não ha motivo para alarmas, uma vez que as autoridades sanitárias de todo o Brasil estão atentas, usando o máximo de rapidez e eficiência para debelar a doença, responsável por várias mortes na Bolívia e em nosso país.

TRÁFEGO INTERROMPIDO NA PONTAL

O Departamento de Estradas de Rodagem da Guanabara comunica ao público, que durante os dias 18, 19 e 20 do mês em curso, estará interrompido o tráfego na Estrada do Pontal, para que sejam realizadas obras de reparos na estrutura da ponte sôbre o Canal de Sernambetiba.

NÔVO CHEFE NO DEPTO. JURÍDICO DA CENTRAL

O advogado Everardo de Andrade Corrêa, procurador de primeira categoria da Central do Brasil é o nôvo chefe do Departamento Jurídico da Estrada. Foi empossado ontem pela manhã, em substituição ao procurador Valdir Pereira Villaça, que vai se aposentar após 35 anos de ininterrupta atividade.

Ao ato de posse do nôvo chefe do Departamento Jurídico da Central, presidido pelo engenheiro Arj Leal, chefe do Gabinete da Diretoria da Estrada, estiveram presentes chefes de Departamentos da Ferrovia e procuradores da Guanabara e Belo Horizonte.

ONU: Bolívia deve presidir Segurança

A delegação brasileira das Nações Unidas informou ao Itamarati que o grupo latino-americano acaba de adotar, por unanimidade, a candidatura da Bolívia para a presidência do Conselho de Segurança da ONU.

O cargo vem sendo ocupado pelo representante da Venezuela, cujo mandato terminará em dezembro dêste ano. A próxima eleição será realizada no decorrer da XVIII Assembléia Geral da ONU.

UEG: excedentes de Engenharia

Uma comissão constituída por excedentes da Faculdade de Engenharia da Universidade da Guanabara veio à redação do DIARIO CARIOCA fazer um apêlo ao governador da cidade, solicitando a matrícula de todos os aproveitados nos vestibulares.

Disseram os estudantes que cêrca de 800 alunos se inscreveram para disputar as cem vagas existentes na 1a. série da Faculdade de Engenharia e apenas duzentos foram aprovados. Pedem ao governador CL que forneça a verba necessária para que êles possam cursar a referida escola.

Astronautas russos não vêm no "TU"

Porta-voz do Itamarati informou, ontem, que os astronautas russos Popovitch e Nicolaiev não mais viajarão no "TU-114" na sua excursão pelo Brasil, porque as dimensões da aeronave não permitem pousos nos aeroportos brasileiros.

Os "gêmeos do espaço", conforme comunicação da Embaixada Soviética no Brasil, que já solicitou autorização para sobrevôo, viajarão em um avião menor, provàvelmente "Ilyushin-18", que poderá pousar em São Paulo, Recife, Rio e Brasília, cidades que serão visitadas pelos astronautas.

SÓ EM ABRIL

França vem tratar de aerovias

Porta-voz do Itamarati afirmou, ontem, que sòmente no dia 25 de abril próximo estará no Brasil a delegação francesa que virá examinar, juntamente com autoridades brasileiras a possibilidade da concessão de uma terceira freqüência desejada pela Air Frnace.

A reunião de consulta estava marcada para a próxima segunda-feira, mas o govêrno brasileiro, segundo fonte diplomática, sugeriu o adiamento por motivos de ordem técnica, com o que concordaram, prontamente, as autoridades aeronáuticas da França.

Não passa na Argentina trem para Bolívia

As autoridades argentinas estariam criando dificuldades para o transporte das 15 locomotivas doadas à Bolívia pelo govêrno brasileiro, recentemente. As máquinas encontram-se em Santa Cruz de Ila Sierra e para alcançar o altiplano teriam que viajar pela Argentina, voltando à Bolívia por Villazon, na fronteira.

A livre passagem pelo território argentino ainda não foi concedida e as autoridades daquele país estão exigindo o pagamento da quantia de 10 mil dólares para permiti-la, alegando "gastos de transporte".

CASO DE RAIVA NO ESTADO DO RIO

O Setor de Diagnóstico de Raiva do Instituto Estadual de Veterinária, informa que a prova biológicas de inoculação em camundongos, por via intra-cerebral, de uma cabeça de canino, macho, de rua, levado pelo sr. Raul Moraes de Oliveira, residente na Rua do Registro, 33, em Vila Cava, no Estado do Rio, revelou positivo de raiva.

Assim sendo, o IEV, aconselha àqueles que foram mordidos e aos que tiveram contato com o referido animal, a continuarem o tratamento anti-rábico que lhe fôra prescrito pelo Instituto Pasteur.

Terminou a rebelião

LEOPOLDVILLE — Não existem mais rebeldes na colônia central africana portuguêsa de Angola, disseram dirigentes revolucionários, que celebraram hoje em Leopoldville (Congo), o segundo aniversário do começo da luta contra os portuguêses. A rebelião, que custou muito sangue tanto aos portuguêses como ao indígenas congoleses, terminou com a derrota dos rebeldes) (DPA-TRP-DC).

VIACÃO REAL MINEIRA
PARTIDAS DO RIO DE JANEIRO:
Segundas, têrças, quintas e sábados, às 7,45 horas
PARTIDAS DE FEIRA DE SANTANA:
Segundas, têrças, quintas e sábados, às 6,00 horas
PREÇO CR$ 3.140,00
Vamos manter ainda na mencionada linha as seguintes seções:
Rio-Jequié .... Cr$ 2.650,00
Rio-Poções .... Cr$ 2.465,00
Rio-Vitória da Conquista ... Cr$ 2.355,00
Rio-Medina .... Cr$ 1.925,00
Nossas viagens serão diretas, pois vamos manter em serviço 2 motoristas, para a segurança e tranqüilidade dos passageiros.
VENDAS DE PASSAGENS
NO RIO DE JANEIRO
ESTAÇÃO RODOVIÁRIA — Tel. 23-9113

NERVOSO?
O calor do Rio o deixa irritado? Não hesite! Vá passar algum tempo na
Clínica de Repouso Sta. Helena
onde V. Sa. terá um ambiente familiar e tranqüilo, excelente passadio e acomodações confortáveis a baixo custo.
Anote o endereço: RUA DOS EXPEDICIONARIOS n.º 144, BINGEN — PETRÓPOLIS
Informações com Da. Zélia ou com o médico residente, Dr. Abílio, pelo telefone: Petrópolis 4561
Direção técnica: Profs. Maurício de Medeiros, Eurico Sampaio e Paulo Hervê

AUTO VIAÇÃO SANTO ANTÔNIO
OFERECE-LHE BOAS VIAGENS PARA CAMPOS
HORÁRIO:
Rio-Campos: 05,00; 07,00; 08,00; 10,00; 13,00; 16,00; 21,00 e 23,00.
Niterói-Campos: 06,00; 09,00; 11,00; 12,00; 14,00; 18,00; 22,00 e 24,00.
CONFÔRTO, SEGURANÇA E RAPIDEZ

A nossa opinião

Trabalho de mestre

AS últimas notícias prenunciam bons resultados para a missão San Tiago Dantas, tanto junto ao govêrno, como aos meios financeiros privados norte-americanos. A própria resistência do Fundo Monetário Internacional parece estar sendo minada pela dialética convincente do ministro da Fazenda que, por sinal, se tem havido com uma franqueza nas conversações que pode ser considerada como um dos fatôres mais positivos no processo de esclarecimento dos norte-americanos em relação ao Brasil. Disse já o filósofo inglês Bertrand Russel que os americanos usam substituir a arte pelo método. Devem assim estar recebendo as informações do professor San Tiago Dantas, oferecidas com aquêle peculiar sentido didático, com o maior agrado e a mais completa receptividade.

Veja-se, por exemplo, como o chefe da missão econômica brasileira situou a questão política — que os negociadores norte-americanos colocam sempre no fulcro dos entendimentos — por ocasião do banquete que ofereceu na embaixada do nosso país em Washington: "O povo brasileiro está disposto a realizar todos os sacrifícios necessários para a execução do programa antiinflacionário, que conta com o apoio de todos os setores da população". E fêz seguir essa afirmativa, do seu indispensável complemento ao acentuar que o govêrno do Brasil reflete a vontade da maioria do país, manifestada inequivocamente no plebiscito de 6 de janeiro último. E' uma argumentação de cristalina clareza como afirmação da realidade democrática de que goza o nosso país, povo e govêrno identificados num objetivo e numa norma de ação comuns.

Coroando esta linha de explanação disse também que a finalidade da política governamental, de sanear as finanças sem amortecer o ímpeto desenvolvimentista, é manter as instituições dentro dêste caráter democrático e animar a livre iniciativa.

Tudo leva a crer que os políticos norte-americanos estão afinal compreendendo, a custa do árduo trabalho de esclarecimento do ministro San Tiago Dantas, que o problema da subversão no Continente é mais uma decorrência do abandono econômico a que o relegaram, do que de influências externas. Declarou há alguns dias o democrata Wayne Morse, presidente da subcomissão de Relações Exteriores do Senado estadunidense, que a ameaça comunista à América Latina persistirá qualquer que seja o fim de Fidel Castro e do seu regime em Cuba. E' a consciência de que as possibilidades de uma violenta modificação na ordem social dos países latino-americanos estão nessa mesma ordem social injusta e, por isso mesmo, já de si antidemocrática.

O ministro da Fazenda está realizando nos Estados Unidos uma tarefa de magistério. Esperamos que seus esclarecimentos ultrapassem os limites dos círculos dirigentes daquele país e atinja, como deve, a opinião pública, de forma a assegurar aos governantes, declaradamente interessados a colaborar conosco, o apoio indispensável a tal colaboração.

Pressões estranhas

O Brasil não é comunista. Ainda em outubro último, a vontade popular expressa nas urnas reafirmou a fidelidade do nosso povo às suas tradições cristãs e ao regime democrático, representativo e pluripartidário, que nada tem a ver com as "democracias" e os ditadores do bloco de nações socialistas. O Congresso eleito nessa memorável jornada cívica é tipicamente do centro, repelindo por igual as ideologias da esquerda e da direita. Essa a realidade política do nosso país.

Em face de tais circunstâncias, como interpretar a atitude de certos grupos querendo forçar o Govêrno a aliar-se a Kruchev e Fidel Castro? Que representaria essa adesão ao bolchevismo se a nacionalidade jamais apoiaria os agentes de tão lamentável traição aos ideais e aos interêsses supremos do Brasil? Evidentemente, a política externa do país há de ser sempre a projeção internacional da personalidade nacional. Se somos leais às instituições democráticas, se êsse é o nosso estilo de vida e nêle desejamos permanecer, por que pressionar as autoridades no sentido de atrelar o carro do Estado à Rússia e à Cuba? Parece um comportamento ilógico, absurdo, impertinente, disparatado. A pressão obedece, a ordens emanadas do estrangeiro. E assim há de ser compreendida, interpretada e repelida.

Extirpando o cancro

O ministro do Trabalho, ao que se informa, já ultimou os seus estudos sôbre o Fundo Sindical. O sr. Almino Afonso teria optado por uma solução drástica, cortando o mal pela raiz. Os dinheiros dos trabalhadores serão destinados aos seus órgãos de classe. A burocracia e o peleguismo não mais receberão verbas daquela fonte para suas excursões no exterior, nem haverá recursos destinados a concentrações e festividades lítero-recreativas, como tantas vêzes aconteceu no passado. O impôsto terá sua aplicação realizada nos têrmos da lei, não mais se admitindo distorções à vista do rigor da fiscalização.

O atual ministro do Trabalho resolveu extinguir um foco de irregularidades na sua Pasta. O Fundo Sindical não será para o futuro a triste "verba secreta" do Ministério. Isso acabará definitivamente, apesar dos esforços em contrário desenvolvidos pelos "profiteurs" do tributo exigido de patrões e empregados. O sr. Afonso Almino está de parabéns pelo excelente serviço que vai prestar ao Govêrno e ao país. O cancro do Ministério, a que se referiu o sr. Hermes Lima, será extirpado, estabelecendo-se a saúde administrativa na Pasta do Trabalho.

O que se diz

...QUE a promoção do sr. Murilo Pessoa a ministro foi altamente merecida e, com ela, o Itamarati reparou uma injustiça que vinha praticando contra um de seus melhores funcionários...

•

...QUE outro ótimo funcionário que não pode continuar a ser preterido é o sr. João Gracie Lampreia, chefe do Cerimonial, vítima de uma mesquinharia do seu inimigo pessoal embaixador Ilmar Pena Marinho...

•

...QUE o sr. Ademar de Barros só trabalha ao lado de uma imagem de Nossa Senhora...

•

...QUE o governador Ademar de Barros, além da referida imagem, recorre às vêzes a um ramo de arruda; o qual não largou durante tôda a conferência que manteve nos Campos Elísios com o governador da Guanabara...

•

...QUE o mais grave problema da realeza européia consiste no fato de existirem 26 princesas em idade de casar e apenas 16 príncipes nas mesmas condições...

•

...QUE êsse desequilíbrio estatístico ainda se agrava mais à vista da tendência de alguns príncipes pelas noivas plebéias... e "herbarias"...

•

...QUE os pães de algumas padarias têm mais milho do que trigo, parecendo que essa nacionalização do produto já atinge a 60%...

•

...QUE terminou ontem o prazo para entrega das propostas orçamentárias à Presidência da República sem que alguns Ministérios cumprissem essa obrigação legal...

•

...QUE a Vera Saba assinou contrato para trabalhar em boate, pagando ela as despesas com a viagem e hospedagem do marido no Rio...

•

...QUE o ministro da Indústria e Comércio está impressionado com a alta dos preços dos produtos eletrodomésticos...

•

...QUE se não fôr pôsto freio a essa corrida altista (como aconteceu com os automóveis) não será de espantar mande o Govêrno tabelar os supraditos artigos...

O México aumenta sua frota mercante

HERMÁN ROBLETO

MÉXICO — De acôrdo com o plano oficial já firmado, a tonelagem da Marinha Mercante mexicana aumentará, no decorrer do presente ano, alcançando as 600 mil toneladas.

Esta cifra representa mais do dôbro da capacidade com que contava a frota marítima, antes do atual período presidencial.

O setor de Marinha Mercante recebeu um forte impulso, não só nos primeiros tempos, como em todo o decorrer da atual gestão. Dentro de poucas semanas, percorrerão todos os mares, mais 14 navios que foram incorporados ao serviço, sob a bandeira nacional. Os cinco primeiros que entrarão em serviço são: dois mercantes e três petroleiros, adquiridos pela emprêsa "Frota Mercante Nacional". Brevemente chegarão mais três petroleiros e seis cargueiros.

A maior parte dos barcos adquiridos consta de navios novos e serão destinados a portos europeus e sul-americanos.

A Frota Mercante Nacional aumentou seu capital em mais de 127 milhões de pesos .... (10.060.000 dólares aproximadamente) considerando que é urgente a necessidade de elevar o número de unidades. Com êste serviço, economizar-se-á uma elevada soma de divisas que estaria sendo paga a barcos estrangeiros. Portos dos Estados Unidos estão incluídos no itinerário das novas unidades, especialmente encarregadas de conduzir produtos dêste país, tanto minerais, como agrícolas e manufaturados. Um grande interêsse se desenvolveu, ultimamente, por parte dos Estados unidos e dos países latino-americanos, pelo produto manufaturado mexicano, sobretudo da indústria de móveis, jóias e outros objetos de arte.

Até o momento, Petróleos Mexicanos, usavam barcos estrangeiros para serviços de longo curso. De modo especial está previsto, que os cargueiros de rotas de pequeno curso (nacionais) se encarregarão de levar, ao Norte do país, grandes quantidades de fertilizantes e, ao regressarem, para a vertente oriental, trarão azeite e trigo. Um dêstes barcos, especialmente destinado a tal serviço, foi batizado com o nome de "Amado Salazar C".

A outro dos navios cargueiros foi designado o nome de "Presidente Carranza", em memória ao grande revolucionário. Êste alcança uma velocidade de 15 nós e está acondicionado para cargas e descargas pelos sistemas mais modernos. Êste barco será destinado às Américas do Sul e Central. Tem capacidade para mais de seis mil toneladas. Os navios que já estão trabalhando com Petróleos Mexicanos são de 12 mil toneladas cada um. O presidente da emprêsa, Enrique Rojas se encontra na Europa atualmente, contratando fabricação de novos barcos (ORBE-TRP-DC)

A União Soviética prossegue na carreira armamentista

VIENA — No caso de Karl Max ter estado certo em pensar que a economia de um país) orienta a sua estrutura política e social, então Nikita Kruschev tem ainda um bom trabalho pela frente antes de poder declarar que eliminou completamente os vestígios da influência stalinista em seu país. O nôvo orçamento soviético, apesar de prometer considerável assistência à agricultura e aos interêsses dos consumidores, ainda continua repleto dos erros criados por Stalin.

Um programa de investimentos na agricultura e de assistência às indústrias produtoras de bens de consumo são os dois pontos culminantes do nôvo orçamento, preparado pelo ministro da Fazenda russo, Vassiliy Garbuzov. O programa, no entanto, não tem condições de execução, especialmente porque a razão dos investimentos oficiais entre a indústria pesada e a de bens de consumo popular, continua sendo de 9 para 1. Além disso, nos últimos três anos, o orçamento não cresceu, por falta de novos recursos para serem aplicados.

ENGARRAFAMENTO

A agricultura continua a ser o ponto de estrangulamento da economia soviética. Apesar de haver Kruschev expressado bastante preocupação por tal situação, oficialmente pouco tem sido feito no sentido de modernizar as coletividades agrícolas e de manter o ritmo de investimentos necessários à crescente população rural. As disponibilidades do orçamento para a agricultura, na verdade, caíram de 10 para 7 por cento para 1963.

PROBLEMA DE HABITAÇÃO

Outro sério problema dos russos, o qual não apresenta perspectivas de substanciais soluções dentro do orçamento atual, é a falta de habitações populares no país e, especialmente, nas metrópoles. Apesar da situação ser crítica, o govêrno destinou sòmente 5 por cento dos recursos orçamentários para êsse fim.

DISTRIBUIÇÃO

De um total de .... 89.000.000.000 de rublos (US$ 98.400.000.000) que totalizam as disponibilidades do orçamento de 1963, 26 por cento se destinam à indústria. O aumento sôbre 1962 foi só de 3 por cento. A maioria das disponibilidades neste setor será empregada, na indústria química, que receberá o equivalente a US$ 980.000.000. Aproximadamente 16 por cento do global serão empregados nas fôrças armadas, que receberão US$ 15.400.000. Entretanto, sabe-se que sob a sigla de outros gastos, o setor bélico recebe acima de .... US$ 50.000.000.000. Por fim, entre os itens de maior destaque do orçamento, há um mercado "secreto", que recebe 6 por cento. Sabe-se que essa soma vai para o aperfeiçoamento de armas nucleares e de mísseis.

ASPECTOS SIGNIFICATIVOS

Constatam-se os seguintes aspectos de importância na economia soviética, os quais são refletidos no orçamento. Em primeiro lugar, até o final do ano passado, a produção siderúrgica era considerada o termômetro do poderio industrial e militar do país. Entretanto, em 1963, estão programadas mudanças que tendem a conceder prioridade à produção de sintéticos em detrimento do aço, de maneira a permitir à indústria acompanhar essa tendência que já ocorre nos mais importantes países do mundo. Outro importante detalhe das transformações é a preocupação de melhorar a produção de bens de consumo tendo em vista a crescente demanda do público que hoje deseja televisões, refrigeradores e aspiradores de pó. Sente-se agora a necessidade de neutralizar o elevado desequilíbrio que ocorre na União Soviética, entre o impressionante desenvolvimento das pesquisas espaciais e do baixo nível de vida das populações.

O QUE SE OBSERVA

Economistas europeus declaram que a análise do orçamento soviético para 1963 não apresenta qualquer progresso substancial. Os aspectos revolucionários que se esperava terem sido introduzidos foram arquivados. As mudanças mais sensíveis seriam a introdução de um sistema de distribuição dos lucros nas emprêsas industriais, a criação de um sistema de contabilidade oficial na base de condições realistas para o levantamento de custos e o estabelecimento de recursos para permitir a expansão do comércio com a Europa Ocidental. Por outro lado, as características stalinistas permanecem na forma de concentração dos gastos na indústria pesada e nos armamentos. — (FNS-DC).

O carioca reclama

ATENDA-SE O COLÉGIO PEDRO II — Esta reclamação e do prof. Roberto Acióli: "A Rua da Conceição, esquina de Marechal Floriano, é mais baixa do que esta última. Acontece que com as obras de ampliação do Externato, a entrada dos alunos se fará pela Rua da Conceição. Mas quando chove esta última, como é mais baixa, fica inundada inteiramente. Torna-se, pois, necessário uma boa limpeza nos ralos das águas pluviais bem como o alteamento daquele logradouro.

SINAL APAGADO — Está fazendo muita falta o sinal luminoso da esquina da Rua Jardim Botânico com Abelardo Lobo.

FAIXAS DE SEGURANÇA — Leitores reclamam que não há atualmente uma faixa de segurança para pedestres na Avenida Rio Branco.

ELEVADORES PARADOS — O prédio da Rua do Riachuelo 265, encontra-se há quase um mês com os seus dois elevadores completamente paralisados. Note-se que o referido edifício tem 12 andares.

MATO E' "MATO" — Na Rua Ferreira de Andrade, (Cachambi) o mato é "mato". Há mais de um ano que o pessoal da Limpeza Pública e do Departamento de Parques e Jardins da cidade não passa por ali.

Queixas e Reclamações: Telefones — 23-3239 e 23-5082.

Amsterdam S.A.

RUA MEXICO, 41 — 8.º ANDAR

ASSEMBLÉIA GERAL ORDINÁRIA

CONVOCAÇÃO

A Diretoria da Lapidação Amsterdam S. A., convida aos Senhores Acionistas para a Assembléia Geral Ordinária que se realizará no dia 28 de março de 1963, às dez horas na sede Social, sita na Rua México, 41 — 8.º andar salas 803/4 nesta Cidade, a fim de tomarem conhecimento do Relatório da Diretoria, suas Contas, inventário e Balanço, relativos ao exercício de 1962, bem como o Parecer do Conselho Fiscal, deliberarem a respeito dos mesmos; elegerem nôvo Conselho Fiscal e fixarem os honorários da Diretoria e do Conselho Fiscal para o corrente exercício e Assuntos de interêsse gerais.

Comunica também que se encontram a disposição dos Senhores Acionistas na sede Social, os documentos referidos no art. 99, do Decreto-lei n.º 2.627 de 26 de setembro de 1940.

Rio de Janeiro, 15 de março de 1963

FRANCISCO VAKS
Diretor-Presidente

ALVARO LUIZ DE GÓIS
Diretor-Secretário

Carta do Leitor

"CTC adquire carro para cada diretor"

Da Companhia de Transportes Coletivo, do Estado da Guanabara, recebemos a seguinte carta:

"Em sua edição do dia 10 o DIARIO CARIOCA informa, em destacada nota, que houve grave incidente em reunião do Conselho Consultivo desta Companhia resultando o pedido de demissão de 2 (dois) Conselheiros.

E' o seguinte o trecho da notícia onde se narra o incidente:

"Deixando para o final, foi aprovado por unanimidade a aquisição pela Companhia de Transportes Coletivos de um automóvel particular para cada diretor. Foram beneficiados os srs. Américo Fontenele, João Duarte, filho, Paulo de Souza Reis, Roberto Taunay, Oto Lima e Silva e Armando Coelho de Freitas.

Levada a proposta para o Conselho Consultivo, foi a mesma ali, também aprovada, gerando o fato desentendimentos entre os conselheiros Eduardo Melo Franco, Jorge Alberto Diniz Carneiro, Rego Monteiro, Olímpio Soares Galego e Nélson de Azevedo Branco, tendo dois dos membros solicitado demissão do cargo em caráter irrevogável.

Os dois conselheiros demissionários taxaram de escandalosa a bonificação dos diretores da CTC e protestaram contra o fato de membros da diretoria estarem fazendo suas refeições em boates da Zona Sul, pagando-as com vales a serem descontados na Companhia de Transportes Coletivos".

Venho informar, sr. diretor do DIARIO CARIOCA, que tal notícia é inverídica em seus mínimos detalhes.

Em primeiro lugar posso informar que o Conselho Consultivo nunca poderia ter debatido em reunião, proposta de compra de automóveis pelo simples fato de que não se reuniu ainda uma vez que fôsse, por não estar constituído ainda. Está em fase de formação, apenas. A diretoria Executiva aguarda a complementação das indicações de seus membros para elegê-los e, posteriormente, convocá-los ao desempenho de suas altas funções.

Não se reunindo, portanto, nunca poderia o órgão debater-se em incidentes do qual resultassem demissões.

Totalmente inverídica a notícia portanto.

Absolutamente inverídica é, também, a informação de que havia a CTC resolvido comprar um automóvel para cada diretor. Nunca houve isto, nem nada parecido com isto. Nunca a Diretoria Executiva pensou, sequer, em comprar automóveis particulares para seus diretores e nunca os comprou.

E' total e absolutamente mentirosa também esta informação acolhida pela boa fé da redação do DIARIO CARIOCA.

Diz, ainda, sua notícia que discutiu-se, na hipotética reunião, o "fato de membros da diretoria estarem jantando em boates por conta da Companhia".

Jantam lá onde quiserem os diretores da CTC. Em boates, por conta da Companhia, nunca o fizeram, nunca o farão. São homens escrupulosos, são homens honrados. E a CTC não encampa escândalos.

Em outra nota, de 8 de março, diz o DIARIO CARIOCA com uma precisão que causa espanto, pela irresponsabilidade da afirmativa:

"Anteontem, 30 professôres foram contratados para as escolinhas da emprêsa com salários de Cr$ 100.000,00 (cem mil cruzeiros mensais)".

E' uma espanto, a mentira, isto. Mais: é uma miserável tentativa de sabotagem a uma iniciativa — a única que já se tomou aqui, no sentido de acabar com os chamados "bandidos do volante" e que está dando o melhor resultado possível.

Todo o público carioca está rendendo sua homenagem, concedendo seu respeito, manifestando sua admiração aos motoristas dos ônibus elétricos. Êles são respeitadores, educados, estão sempre impecàvelmente uniformizados. Nunca houve com qualquer dêles, o menor incidente, nunca qualquer dêles altercou ou discutiu com passageiros, nunca, qualquer dêles fugiu à responsabilidade em incidente de trânsito ou torceu a verdade ao relatá-lo. Êles são, êsses motoristas, o orgulho da Companhia de Transporte Coletivos e de seus diretores e já começam a ser, também, um motivo de orgulho para a população carioca.

Sabe V. Sª. quanto custa isto à CTC?

Diz a notícia do DIARIO CARIOCA que custa o preço de 30 professôres a Cr$ 100.000,00 (cem mil cruzeiros) por mês isto é, Cr$ 3.000.000,00 (três milhões de cruzeiros) por mês.

E' espantoso!

Êsses motoristas são o produto das escolinhas a que se refere a notícia de seu jornal levado assim à leviandade pela má fé de algum despeitado inescrupuloso.

Veja-se a verdade.

Desde outubro do ano passado, funciona na CTC o Curso de Formação do Pessoal da CTC. Até agora se dedicou só ao treinamento e formação de motoristas, dêsses mesmos motoristas que aí estão, à vista diária, dando uma excelente demonstração de urbanidade e profissionalismo honesto.

Êste curso os instrui para bem tratar o público. Uma de suas principais cadeiras, chama-se "De Civilidade e Boas Maneiras". Além de aulas práticas no trânsito, dá-lhe também, aulas teóricas sôbre normas de trânsito, legislação penal, prevenção de acidentes, higiene e saúde. Começam, essas aulas, às cinco horas da manhã e vão, muitas vêzes, às 10 da noite, como aconteceu sábado e domingo passados.

São professôres, no curso, três motoristas veteranos, um médico, três advogados, um acadêmico de Direito e um engenheiro. Oito homens, portanto e não trinta como informa o DIARIO CARIOCA.

Ganham Cr$ 100.000,00 (cem mil cruzeiros)? Não. Ganharam, êste mês passado de fevereiro a gratificação de Cr$ 8.000,00 (oito mil cruzeiros). De outubro a fevereiro os 30 professôres que são apenas oito ganharam apenas Cr$ 8.000,00 (oito mil cruzeiros) quando o DIARIO CARIOCA diz que ganham Cr$ 100.000,00 (cem mil cruzeiros) por mês.

Como contestação, basta.

Desculpe o ilustre diretor do DIARIO CARIOCA, o desabafo. E' que tudo, quanto êsse jornal tem publicado, êste ano, sôbre a CTC-GB é do teor e da falsidade das notícias aqui comentadas.

Invocando o direito de resposta que é um princípio moral antes de ser um dispositivo legal, solicito a publicação da presente em seu jornal.

Jorn. João Duarte, filho — Diretor Serviços Sociais.

"Tudo nos une, nada nos separa" - "Jamais pronunciei tal frase", declara A. de Barros

CAIO JÚLIO CÉSAR VIEIRA
(Do DIARIO CARIOCA)

S. PAULO, março — Num almôço no Palácio dos Campos Elíseos indaguei do sr. Ademar de Barros a respeito da frase que lhe atribuem e dirigida ao sr. Carlos Lacerda, segundo a qual ambos consideram-se tão intimamente vinculados que êle poderia proclamar que "tudo nos une nada nos separa". Depois de meditar por uns momentos, respondeu-me o governador paulista:

— "Desconheço o assunto. Jamais pronunciei essa frase e nem razão alguma teria para enunciar um pensamento tão amplo. Recebi o sr. Carlos Lacerda, na sua qualidade de governador do Estado da Guanabara; êle teve a gentileza de visitar-me e foi recebido de acôrdo com a alta posição que ocupa. Não sei se êle viria visitar-me se não fôsse governador dos cariocas..."

Indagado sôbre a sua promessa, feita ao governador carioca, de que a "Aliança Brasileira para o Progresso" iria ajudar o Estado da Guanabara com 7 bilhões de cruzeiros informou:

— "Os objetivos da "Aliança Brasileira para o Progresso" visam a ajudar não aos governadores, mas aos patrícios dos Estados subdesenvolvidos que precisam superar suas dificuldades econômico-financeiras e desenvolver suas riquezas naturais. É nosso propósito financiar, com aquela parcela de fundos o plano de abastecimento de água do Distrito Federal. Todo Estado que apresentar-nos, através de seus governantes planos para ajuda financeira, será atendido sem discriminações de qualquer natureza, dentro das nossas possibilidades".

Sôbre as lançadas candidaturas presidenciais dos srs Juscelino Kubitschek, Magalhães Pinto e Carlos Lacerda declarou o governador bandeirante:

— "Ignoro o assunto e não estou me preocupando com questões políticas. Pretendo trabalhar e servir bem ao meu Estado e à Nação. Mas, considero prematuro e, mesmo impatriótico o debate sôbre candidaturas presidenciais. Estamos defrontando dificuldades econômico-financeiras gravíssimas e a ameaça de subversão social estimulada justamente pela divisão dos líderes políticos de tendência democrática. Devemos unir-nos e procurar os caminhos que nos conduzam à superação das nossas dificuldades e a normalização da vida nacional tão fatigada dessas constantes e estéreis questiúnculas político-partidárias, que não resolvem problema algum, a não ser os da ambição pessoal dos que pensam que devam ser os escolhidos do povo, três anos antes das eleições..."

DIARIO CARIOCA

Fundado em 17 de julho de 1928

Propriedade da S. A. DIARIO CARIOCA

Sede: Av. Rio Branco 25

Diretor Presidente: DANTON JOBIM

Diretor Tesoureiro: ULYSSES MARINHO

Diretor Comercial: ZELIO VALVERDE

Presidência	[illegible]
Gerência	43-5614
Secretário	43-5558
Chefia de Redação	43-5527
Chefia de Informações	43-4991
Administração	23-2437 e 23-5484
Publicidade	23-1638
Esporte	23-4472
Polícia	43-5250 e 23-3087
Circulação	23-4662
Oficinas	43-5608

Brasília: Redação do DC BRASÍLIA [illegible]

São Paulo: [illegible]

Belo Horizonte: [illegible]

Niterói: [illegible]

Pôrto Alegre: [illegible]

ASSINATURAS

Semestral	Cr$ [illegible]
Anual	Cr$ [illegible]
Semestral	Cr$ [illegible]
Dias úteis	Cr$ 15,00
Domingos	Cr$ 20,00

O DIARIO CARIOCA há 30 anos

16 de março de 1933

- — *Era expropriada pelo Estado Prussiano a sede do Partido Comunista, em Berlim, para "proteção ao povo e ao Estado". A Liga Alemã dos Direitos do Homem suspendia a sua atividade até segunda ordem.*
- — *O coronel Gustavo Jimenez, chefe dos revolucionários peruanos suicida-se, em face da derrota.*
- — *O sr. Carlos Lima Cavalcanti, interventor federal em Pernambuco, declarava que sòmente o govêrno poderia julgar da oportunidade de conceder anistia aos políticos da Velha República.*
- — *Declarava o ministro da Justiça, sr. Antunes Maciel, que o govêrno estava disposto a criar um Conselho Técnico Consultivo que funcionaria paralelamente à Assembléia Constituinte.*
- — *Registravam-se novos combates na região do Chaco Boreal. O govêrno paraguaio anunciava várias vitórias das suas tropas.*
- — *Violento "tornado" varria o território dos Estados Unidos, causando mortes e desabamentos.*
- — *O indivíduo José Alves Conde, prêso por vadiagem, declarava-se o autor da morte do jovem Haroldo de Alencar, crime que emocionou profundamente a opinião pública.*
- — *Grande cartaz de cinema anunciado: "Ama-me esta noite", com Maurice Chevalier e Jeanete Mac Donald.*

EFEMERIDES

1819 — Nasce, em Salvador, o estadista José Maria da Silva Paranhos, Visconde do Rio Branco.

1838 — Termina a Sabinada, capitulando a sua última fortaleza.

SINDICATO NACIONAL DOS OFICIAIS DE MÁQUINAS DA MARINHA MERCANTE

ASSEMBLEIA GERAL EXTRAORDINARIA

De ordem do sr. Presidente, convoca-se aos srs. associados quites, para a Assembléia Geral Extraordinária a realizar-se no dia 19 do corrente, têrça-feira, às 16 e 17 horas, respectivamente em 1.ª e 2.ª convocações, a fim de tratar dos seguintes assuntos:

I — Leitura, discussão e aprovação da Ata da Assembléia anterior;
II — Apreciação e deliberação da proposta da Petrobrás sôbre a utilização da faixa de terra da Colônia de Férias em que passará o OLEODUTO RIO-BELO HORIZONTE;
III — Esclarecimentos da contra-proposta patronal, sôbre o Contrato Coletivo e Salarial;
IV — Bem geral.

Rio de Janeiro, 15 de março de 1963.

HÉLIO JOSÉ DOS SANTOS LOPES
Secretário

COMPANHIA NACIONAL DE NAVEGAÇÃO COSTEIRA

AUTARQUIA FEDERAL

Aos oficiais e subalternos da Marinha de Guerra que, durante a recente greve dos oficiais da Marinha Mercante, guarneceram os navios Aratimbó, Iracema, Princesa Isabel, Rio Tubarão, Torres, Araranguá, Rio Guaporé, Rio Jaguaribe, Itahité, Itaquatiá, Rio Paraguaçu, Rio Piancó, Rio Jequitinhonha, Rio Juruá, Rio Iguassu, Rio Capibaribe e Rio Maracanã da Companhia Nacional de Navegação Costeira — A.F., a Superintendência comunica ter iniciado ontem o pagamento na sua Sede, na Avenida Rodrigues Alves 303-331, da gratificação especial, conforme autorização do Exmo. Sr. Ministro da Viação e Obras Públicas — Ofício 63/01079, de 1 de fevereiro de 1963, da Comissão de Marinha Mercante.

'ÔNIBUS BANDEIRANTES'

EMPRÊSA TOLENTINO

HORARIOS:

BELO HORIZONTE PARA CURVELO:
07.00 — 10.00 — 12.00 — 15.00 — 16,00 — 18,00 — 20,00

BELO HORIZONTE PARA CORINTO:
06.00 — 08,00 — 11.00 — 14.00 — 17,00

CURVELO PARA BELO HORIZONTE:
06,00 — 07,00 — 08,00 — 09,00 — 11,00 — 12,00 — 13,00 — 14,00 — 15,00
16.00 — 18,00 — 19,00

Agência TIJUCA
RUA GENERAL ROCCA, 875-A
FONE: 48-2098
Expediente: 9,00 às 18,00 hs.

O pioneiro das agências metropolitanas
BANCO BOAVISTA S. A.
Uma completa organização bancária

DEPÓSITOS POPULARES E LIMITADOS ATÉ CR$ 500.000,00
Só opera no Rio de Janeiro

Assembléia reabriu com críticas a CL

Foi realizada, ontem, a instalação solene dos trabalhos da Assembléia Legislativa, ocasião em que o deputado Saldanha Coelho, falando em nome da Oposição, fêz severas críticas ao governador Carlos Lacerda e concitou os deputados de todos os partidos a que "não se deixem submeter às pressões do Govêrno do Estado, em detrimento dos interêsses da comunidade carioca".

O sr. Carlos Lacerda não compareceu à solenidade, que teve início nas escadarias do Palácio Tiradentes, com execução dos hinos da Guanabara e Nacional Brasileiro e desfile de soldados da Polícia Militar. O ato foi encerrado com um coquetel no salão nobre da Assembléia aos deputados, representantes de órgãos oficiais e convidados.

REAFIRMAÇÃO

Falou, inicialmente, o deputado Gonzaga da Gama Filho que em nome dos pequenos partidos — que não integram nem a Maioria, nem a Oposição — disse, apenas, da necessidade de os deputados assegurarem ao Estado leis que atendam aos seus legítimos interêsses.

Seguiu-se o sr Saldanha Coelho, líder do PTB, discursando em nome da Oposição. Disse não ter, no momento em que se iniciavam os trabalhos motivos para modificar a posição anteriormente adotada que é "uma oposição determinada pela incompatibilidade doutrinária, ideológica, e não por desacordos momentâneos ou interêsses pessoais esporàdicamente contrariados". Afirmou que com a atuação do sr. Carlos Lacerda nos dois anos anteriores novas razões sobram aos elementos de sua bancada para combater o governador, citando como exemplos o perdão à dívida dos exportadores de café, aumento de impostos, prática de violências e censura a jornais, violação de leis como a da Reforma Administrativa, matança de mendigos e inoperância da polícia.

Finalizou afirmando que o sr. Carlos Lacerda está por demais preocupado com a sucessão presidencial para se ocupar do Estado da Guanabara buscando para suas articulações eleitorais "uma de suas grandes vítimas, o governador Ademar de Barros.

FESTIVO

O deputado Vitorino James, na ausência do sr. Danilo Nunes, falou em nome do govêrno, recusando-se a responder às críticas e justificando sua decisão com a afirmação de que aquêle era um dia festivo e não comportava essas críticas ou outras quaisquer. Logo a seguir, no entanto criticou o Govêrno Federal de sabotar o Estado da Guanabara

O presidente da Assembléia, deputado Raul Brunini, elogiou a atuação do sr. Lôpo Coelho, que o antecedeu, dizendo, depois, que o Poder Legislativo vai se manter com independência e altivez, advertindo os deputados de que dentro de poucos dias aquela Casa seria transferida para a antiga Câmara dos Vereadores, "edifício que parece ter sido amaldiçoado não por três, mas por três mil bruxas macbetceanas" que lhe pressagiaram a decadência, o infortúnio e o opróbrio". Vai depender do procedimento desta própria Assembléia Legislativa fixar seu prestígio e responder aos ataques que lhes dirigirem".

COQUETEL

Declarada a instalação dos trabalhos, foi executado o Hino Nacional e, posteriormente oferecido um coquetel no salão nobre com o comparecimento dos deputados com suas famílias, convidados e dos representantes do vice e do governador do Estado (êste último representado pelo secretário de Justiça sr. Alcino Salasar), dos presidentes do Tribunal de Justiça, Tribunal Regional Eleitoral, Tribunal de Contas, do Trabalho, secretário de Estado e outras autoridades.

Massa fria chegará fraca à Guanabara

Deslocando-se de São Paulo para o Rio, a massa fria continental que no fim da semana passada estava no R. G. do Sul, deverá alcançar a Guanabara nas próximas 24 horas, sem, contudo, alterar as condições do tempo, conforme informou, ontem, ao DC o Serviço de Meteorologia.

Acrescentaram os técnicos do SM que "a frente fria está se "despedindo" de São Paulo muito enfraquecida, devendo chegar à Guanabara sem muito efeito". Não está previsto também — segundo o SM — que a frente fria venha acompanhada de chuva, trovões e relâmpagos, como fôra antes anunciado.

SEBASTIÃO JOSÉ FRANÇA DOS ANJOS — LUIZ LYRA — AYRTON CARVALHO JUNQUEIRA — RAFAEL JOSÉ FRANÇA DOS ANJOS — ALIP PALIS

ADVOGADOS

Escritório: Rua Senador Dantas 117 — 14.º andar
Grupos 1431/32 — Telefone: 52-3372

Na Cozinha...
Nada Igual!

...porque Óleo A Dona é super-refinado. Não queima nem encharca os bifes, deixa as frituras sequinhas e leves, é ideal para maioneses!
...porque Óleo A Dona não tem cheiro nem sabor, acentuando o paladar original dos ingredientes!
...porque Óleo A Dona é mais econômico — a mesma porção pode ser usada várias vêzes!

CIA. SWIFT DO BRASIL S.A.

D. A. serve água de cadáver à população da I. do Governador

Denúncias chegadas à esta redação dão conta que o cadáver de um funcionário do Departamento de Águas da Ilha do Governador teria permanecido durante três dias, da semana passada, num dos reservatórios do Guarabu, que serve à população daquela localidade, sem que a administração do sr. Carlos Lacerda tomasse qualquer providência, a não ser abrir tôdas as válvulas dêsses depósitos, no referido período, até o seu total esvaziamento, para que a água contaminada fôsse tôda distribuída e o corpo pudesse ser retirado.

Segundo os moradores da Ilha a repentina abundância d'água, no início, foi considerada como a primeira manobra do govêrno, dando cumprimento a suas promessas de aumentar o abastecimento local. Depois, em conseqüência do estranho paladar do líquido, de sua côr turva, e do seu estranho odor, que a impossibitava de ser utilizada no preparo de alimentos ou de ser ingerida, mesmo após filtrada, diversos insulanos resolveram pedir providências ao DA, não adotando êste qualquer medida.

REVOLTA

Até ontem em grande número de residências era impossível ainda o uso da água, havendo em conseqüência um movimento de revolta entre todos os moradores da Ilha, contra o govêrno estadual, que vem negando-se a dar qualquer informação sôbre o estado de sujidade e mal paladar da água

Acentuam alguns habitantes da Ilha do Governador que os funcionários do serviço local do DA, sempre que solicitados a prestar declarações, informam que nada podem fazer, e que tôdas as reclamações devem ser procedidas na sede com o sr. Paulo Siqueira, chefe de Relações Públicas.

Naquêle órgão, porém, nem o sr. Paulo Siqueira nem nenhum outro funcionário, inclusive seu diretor sr. Veiga Brito, sabem explicar o que está acontecendo com a água da Ilha.

Enquanto isso devido ao descaso do Govêrno, os insulanos estão organizando um movimento, a fim de solicitar auxílio de autoridades federais, em virtude da inépcia dos integrantes do govêrno da Guanabara, pois — segundo informações — diversas pessoas já adoeceram em conseqüência da água contaminada.

Beleza ajuda otimismo

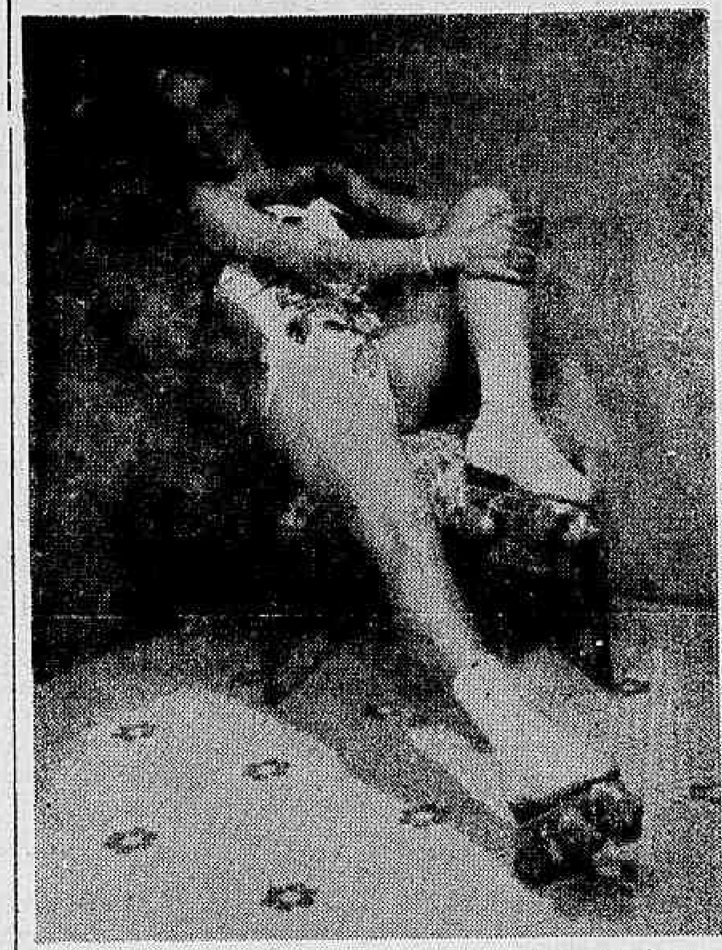

A foto mostra Cecília D'Andréa, uma das integrantes do conjunto de patinadores "Periquitos em Revista", que estará se exibindo, em benefício do Clube do Otimismo, no fim dêste mês, no Maracanãzinho. O Clube do Otimismo, entidade que congrega os paraplégicos, assim se movimenta para ter condições de oferecer mais confôrto aos seus associados. Os convites podem ser encontrados na sede da entidade, à rua Hermengarda, no Méier

Greve por alimento:

Alunos da ETN pedem providências ao MEC

O sr. Dídimo de Siqueira, presidente da Agremiação Estudantil Técnica Industrial da Escola Técnica Nacional estêve ontem em nossa redação para pedir providências ao Ministério de Educação no sentido de ser normalizado o problema alimentar daquele estabelecimento, que desde o início do ano letivo vem negando-se a fornecer a seus alunos as refeições estabelecidas pelo regulamento interno da casa.

Desde o dia 11 de março os 1.200 alunos da ETN encontram-se em greve, por prazo indeterminado, em represália a atitude do Conselho de Representantes daquela escola. Por outro lado, o diretor da ETN, sr. Celso Fonseca vem se recusando a dar qualquer atestado de curso aos estudantes antigos e impossibilitando a efetivação de matrícula para os calouros.

COAÇÃO

Afirma o sr. Didimo Siqueira que o diretor da Escola vem exercendo coação sôbre os alunos, pois para que seja permitido novamente a abertura de matrículas o sr. Celso Fonseca exige que a greve seja suspensa, utilizando o mesmo método para que volte a ser fornecido, aos antigos, as declarações de que são alunos da Escola.

Provando a necessidade da greve, o presidente da AETI afirma existir dezenas de alunos residentes fora do Estado e por isso não podem dispensar a assistência alimentar da Escola. Além disso 140 estudantes estagiários permanecem cêrca de seis horas à disposição da Escola, estando impossibilitados, assim, de fazer refeições fora da mesma.

Segundo o sr. Dídimo a ETN alega o corte das refeições devido a diminuição de 40% em sua dotação orçamentária, por parte do MEC. No entanto o presidente da AETI — segundo informações — sabe que a verba da Escola para êste ano é de Cr$ 110 milhões.

Para discutir soluções e medidas para o movimento grevista assim como traçar planos comuns em relação a decisões tomadas pela União Naciona dos Estudantes Técnicos Industriais em seu Conselho Nacional a diretoria da AETI marcou assembléia geral para o dia 19 têrça-feira, às 14 horas. A reunião será no auditório da Escola esperando-se para ela o comparecimento de todos estudantes

Sem placa

Estado apreenderá veículos

Terminado em janeiro o prazo para o relicenciamento sem multa dos veículos automotores, o sr Ari Tôrres Guimarães, chefe da Delegacia de Emplacamento, disse, ontem, ao DIARIO CARIOCA que "serão apreendidos, a partir de junho, todos os veículos não relicenciados e que seus proprietários não tenham pago a licença e retirada da plaqueta relativa a 1963"

Declarou o sr Ari Tôrres que "durante o mês de fevereiro as licenças foram pagas com uma multa de 30 por cento e até junho a multa será acrescida de mais 10 por cento por mês, quando terminará o prazo legal para o emplacamento de veículos" O chefe da DE adverte aos donos de carro que ainda não mudaram a placa "DF" para "GB", que tratem de fazê-lo, pois em breves dias será feita a apreensão dos veículos irregulares".

De acôrdo com os cálculos da chefia do Serviço de Emplacamento, o número de veículos da Guanabara, que no ano passado era de 157.772 carros, deverá aumentar em mais de 20 mil.

Êste índice cresce normalmente todos os anos e vem de ser percentualmente aumentado em 63 incluindo-se as novas licenças de cêrca de 26 mil carros, número que deverá ser alcançado até dezembro, conforme informação do SE

Do total de carros que estarão rodando na GB até o fim do ano em média 10 por cento deixarão de providenciar relicenciamento, porque estão em condições precárias ou porque seus proprietários transferiram sua residência ou venderam os carros para outros Estados.

"BARNABÉS" VÃO ÀS RUAS PARA CL CUMPRIR DEVER

Convocados pela Comissão de Reivindicações dos Trabalhadores do Departamento de Limpeza Urbana, os garis cariocas concentrados, na próxima quinta-feira, às 14 horas, em frente ao Palácio Pedro Ernesto, para, através de movimento popular, pressionar o governador Carlos Lacerda a cumprir o seu dever, pagando os 30 por cento do risco de vida a que a classe tem direito.

Enquanto isso, os atendentes dos hospitais da Guanabara continuam em campanha de coleta de assinaturas que serão entregues aos deputados estaduais, para que seja derrubado o veto ao artigo 77 da Lei 398-62 que da à classe de enfermeiro-ajudante. Na próxima segunda-feira os atendentes se reunirão, a fim de marcar dia e hora para uma grande concentração reivindicatória, nas escadarias do Palácio Tiradentes.

LEPRA TAMBÉM

Aliando-se às demais classes de servidores da GB que vêem sendo prejudicadas pelo governador Carlos Lacerda, os servidores dos Departamentos de Lepra e de Tuberculose vão enviar um memorial aos parlamentares cariocas, pedindo a rejeição do veto ao projeto que lhes concede aposentadoria aos 25 anos.

Esses trabalhadores fazem questão de lembrar aos deputados e autoridades da Guanabara que o próprio secretário de Saúde, sr. Raimundo de Brito, em entrevista coletiva à Imprensa, ressaltou o grande número de licenças, existentes, nos órgãos administrativos do Estado, para tratamnto de saúde.

USEG

A União dos Servidores do Estado da Guanabara está elaborando uma mensagem para ser entregue à Assembléia Legislativa, fazendo um histórico "da dramática situação em que se encontra o funcionalismo estadual". Nesse documento serão consubstanciados todos os desrrespeitos do sr. Carlos Lacerda às determinações do Supremo Tribunal Federal.

Entre as irregularidades do Executivo carioca, a USEG citará o não cumprimento dos dispositivos da Lei 4/60 e a situação de injustiça a que estão relegados os inativos. Esperam os dirigentes daquela entidade que as primeiras medidas dos novos parlamentares cariocas sejam de rejeição dos vetos do sr. Carlos Lacerda aos projetos que beneficiam os seguintes servidores: atendentes (transformação em enfermeiros-ajudantes); trabalhadores dos Departamentos de Lepra e Tuberculose (aposentadoria com 25 anos); e elevação do salário-família para todos os servidores.

CONGRESSO DE TRANSPORTE MARÍTIMO E CONSTRUÇÃO NAVAL

A diretoria eleita da Sociedade Brasileira de Engenharia Naval — SOBENA, tendo à frente o comandante Ari Biolchini, vai promover um jantar entre os associados, quinta-feira próxima, dia 21, no restaurante do Clube de Engenharia, em comemoração ao primeiro aniversário da entidade.

A SOBENA está trabalhando na organização do I Congresso Nacional de Transportes Marítimos e Construção Naval, que realizará em outubro próximo, no Rio de Janeiro.

Além do comandante Arj Biolchini, fazem parte da nova diretoria da SOBENA, os engenheiros José Celso de Macedo Soares Guimarães, vice-presidente; Nubar Boghossian, 1º secretário, Gabriel Villela, 2º secretário; Paulo Ribas Ferreira, diretor técnico; e Luís Neto Machado, tesoureiro.

Argentina conhecerá fantasias premiadas

Wilsa Carla, Núcia Miranda, Marguerite Ventre, Mauro Rosas, Clóvis Bornai e Paulo Vareli, cinco dos mais destacados concorrentes nos desfiles de fantasia do carnaval carioca, seguirão, dia 22, para Buenos Aires e Punta del Este, onde mostrarão em boates e clubes sociais suas indumentárias do carnaval dêste ano.

Do contrato que a equipe assinou com um emprêsa de turismo constam vários desfiles com fins caritativos e outras apresentações para a sociedade argentina. Hoje, todos os disputantes dos concursos dos grandes bailes do Rio desfilarão no "Clube Ginástico Português" e, entre os dias 17 e 20, apresentar-se-ão para os cadetes da Academia Militar das Agulhas Negras.

PORTUGAL TAMBEM

Devendo regressar dia 1.º de abril da Argentina, os foliões cariocas já têm contrato para ir a Portugal em junho, onde a programação será mais intensa, inclusive com uma apresentação no Casino Estoril.

Do grupo que vai a Portugal tomarão parte, além de "El Cid" (Mauro Rosas), "Tzar da Rússia" (Clóvis Bornai) "Feitiço Hindu" (Paulo Vareli), "Aquarela do Brasil" (Wilsa Carla), "Borboleta do Paraíso" (Marguerite Ventre) e "Mata-Hari" (Núcia Miranda), as sras. Judite Bueno, Madalena Santos e o decorador Jorge Costa.

A equipe tem vários contratos firmados para apresentar-se no Norte e Nordeste do país nos próximos meses.

COMPANHIA AUXILIAR DE VENDAS

ASSEMBLEIA-GERAL ORDINÁRIA
PRIMEIRA CONVOCAÇÃO

São convidados os Senhores Acionistas a se reunirem em Assembléia-Geral Ordinária na sua sede social, na Travessa do Ouvidor nº 11, 4º andar sala 402, às 9 horas da manhã do dia 30 do corrente mês, a fim de deliberarem sôbre

a) — Relatório da Diretoria, Balanço Geral e Contas em exercício findo em 31 de dezembro de 1962;
b) — Parecer do Conselho Fiscal,
c) — Extinção das Vendas à Prestação;
d) — Adoção de nôvo ramo de negócio venda ou liquidação da Sociedade;
e) — Eleição dos membros efetivos e suplentes do Conselho Fiscal para o ano em curso, fixando-lhes os honorários.

Rio de Janeiro, 14 de março de 1963.
Godofredo Freire, Presidente.

CIA. NACIONAL DE NAVEGAÇÃO COSTEIRA

AUTARQUIA FEDERAL

ESCRITÓRIO CENTRAL — Avenida Rodrigues Alves, 313-331 — Tel.: 43-3424 e 23-2211 — AGENCIA DE FRETES — Rua São Francisco da Prainha 10 — Tel. 23-5542 — AGENCIA DE PASSAGENS — Rua Sacadura Cabral, 85 — Tel.: 23-5543 — ARMAZENS (entrega e recebimento de cargas) — Cais do Pôrto — Tels.: 43-5192 e 43-5072 — ARMAZEM 13-A — Cais do Pôrto

NOTA — Mantemos o tráfego mútuo para os portos além de Belém com o SNAPP

SUL	NORTE
«ARARANGUÁ» (MISTO) Sairá para: SANTOS — RIO GRANDE e PÔRTO ALEGRE.	«ANNA NERY» (PASSAGEIROS) Sairá, dia 22, às 10 horas, para: SALVADOR — RECIFE — FORTALEZA e BELÉM.
«RIO TUBARÃO» (CARGUEIRO) Saira para. SANTOS — RIO GRANDE e PÔRTO ALEGRE	«RIO PARAGUAÇU» (CARGUEIRO) Sairá para: RECIFE — FORTALEZA — BELÉM — SANTARÉM e MANAUS.

OBSERVAÇÃO: As cargas serão recebidas até a antevespera da saída do vapor

Antibióticos

Homem de 2 mil viverá um século, diz Waksman

Desde 1950 que o trabalho de pesquisas dos laboratórios farmacêuticos vêm descobrindo novas espécies de antibióticos, isolados de amostras de terras das mais distantes regiões, criando, assim, condições para que "a média da vida humana possa atingir a 100 anos no ano 2000" segundo as declarações do dr. Selman Waksman, descobridor da estreptomicina e detentor do Prêmio Nobel, durante uma série de conferências que realizou no México.

— O trabalho de descoberta de novos e mais poderosos antibióticos — declarou ainda, o dr Waksman — não chegará ao fim, pois não só existe a necessidade de fortalecer os meios de combater as mais diferentes enfermidades como também o uso desordenado de antibióticos provoca o aparecimento de anticorpos a êles resistentes, que por sua vez, obrigam os laboratórios farmacêuticos e os cientistas a aprofundarem suas pesquisas a fim de encontrar novos agentes capazes de destruí-los.

VIDA SAI DA TERRA

Depois de pesquisas sistemáticas efetuadas com mais de 100 mil amostras de terra, um dos principais laboratórios dos Estados Unidos conseguiu descobrir a Terramicina. Imediatamente produzida em escala suficiente para atender às necessidades de todo mundo, a Terramicina passou a ser um dos antibióticos mais poderosos e mais usados.

Dois anos depois da descoberta da Terramicina, as pesquisas efetuadas em amostras de terra recolhidas da região de Panai, nas Filipinas, revelou um nôvo antibiótico: a Eritromicina. Êsse medicamento, que resultou de dois anos de pesquisas diárias, passou a ser usado, entre outros, nos casos de combate a bacilos já resistentes à penicilina e às terracilinas.

Pouco a pouco, e à cada ano de pesquisa anônima e incessante, foram surgindo as novas vedetes da antibiose; a Paromicina, a Espiramicina, isolada, de uma amostra de terra da região de Perrone, na França; a Framiciteina, que é usada contra os bacilos de tuberculose resistentes a Streptomicina, e à isoniazida; a Grisefulvina, e, finalmente, tôda à série das novas penicilinas sintéticas.

Quando se acompanha a história do aparecimento dos grandes antibióticos, constata-se que dois, entre cada quatro, foram descobertos como decorrência dos trabalhos de pesquisas dos laboratórios farmacêuticos de todo o mundo, os quais destinam verbas generosas para êsse tipo de atividade.

No caso da penicilina e da streptomicina, descobertas dos Institutos científicos de pesquisas, o trabalho das casas farmacêuticas tornou-se imprescindível a que a produção dessas duas drogras fôsse feita numa escala que as formassem accessíveis à todos os que delas necessitassem

"Um trabalho que não chega ao fim", como disse o dr. Selman Waksman. Realmente, continuam a surgir novas e cada vez mais poderosas "micinas", como conseqüência inevitável de um permanente trabalho de pesquisa das casas farmacêuticas: Etruscomicina, Gabbromicina, Farmiglucina, Vancomicina, Rifomicina, Viomicina, Tricomicina, nomes complicados mas de objetivo simples: Salvar, cada vez mais, o maior número possível de vidas humanas.

BID emprestou em 62 250 milhões de dólares

O Banco Interamericano do Desenvolvimento informou que durante o ano de 1962, concedeu 35 empréstimos no valor total de 205 milhões de dólares, do Fundo Fiduciário de Progresso Social.

Êsses compromissos elevaram a [illegible] mil o total emprestado pelo Banco desde que assumiu a administração do Fundo Fiduciário, em junho de 1961. Ao todo, foram concedidos 53 empréstimos, destinados a projetos de colonização de terras, construção de moradias para famílias de classe média, instalação de aquedutos e rêdes de esgotos e escolas de ensino superior e estudos avançados.

RECURSOS DO FUNDO

O Fundo Fiduciário é composto de 394 milhões de dólares do Fundo e de 500 milhões de dólares estabelecidos pelo govêrno dos Estados Unidos em 1961 para fomentar o progresso social da América Latina, como parte do plano da Aliança para o Progresso.

De acôrdo com a Ata de Bogotá, aprovada em 1960, as nações signatárias latino-americanas se comprometeram a iniciar ou ampliar melhorias institucionais e a empregar eficientemente seus recursos na obtenção de um maior progresso social e um crescimento econômico mais equilibrado.

OBRAS REALIZADAS

Embora o período de desembôlso da maioria dos empréstimos tenha sido relativamente curto, em fins de 1962 já tinham sido construídas mais de 8.000 moradas com verba do Fundo Fiduciário e 12.000 já estavam em vias de construção; obras de abastecimento de águas e de rêdes de esgotos tinham sido iniciadas em 27 regiões da América Latina; cêrca de 20.000 pequenos agricultores tinham recebido créditos agrícolas.

Até fins de 1965, são esperados os seguintes resultados dos projetos favorecidos financeiramente pelos 53 empréstimos conseguidos: 163.000 moradas para 960 mil pessoas de pequenos rendimentos; 933 sistemas de águas e esgotos que beneficiarão cêrca de 14.500 pessoas; ajuda a uns 480 pequenos agricultores no programa de fomento rural e agrícola; modificações da política tributária em 10 países; supressão de muitos impostos de importância secundária e melhoras na administração tributária.

REFORMA AGRÁRIA

Reconhece o relatório que embora tenha havido progresso substancial na América Latina, no campo social, os problemas ainda são muitos e muitos também os que aguardam soluções.

Quanto aos problemas ligados à distribuição e utilização da terra, observa o relatório que, desde a aprovação da Ata de Bogotá, a maioria dos países latino-americanos intensificou seus esforços para corrigir as deficiências do setor agrícola. Sete países: Colômbia, República Dominicana, Costa Rica, Honduras, Panamá, Guatemala e Chile já aprovaram leis de reforma agrária; há projetos de lei pendentes de aprovação no Equador, Nicarágua e Brasil.

Entre os principais progressos institucionais conseguidos mediante as atividades do Fundo Fiduciário destaca-se o estabelecimento ou melhoramento do órgão para permitir o melhor uso dos recursos públicos e privados; o fortalecimento das instituições latino-americanas de crédito público, mediante empréstimo para projetos de créditos agrícolas; a formulação e realização de planos nacionais e regionais para construção de moradas em 15 países, dando-se especial atenção ao sistema de auto-ajuda aos problemas de habitação e promoção das reformas educacionais; particularmente nos aspectos relacionados diretamente com o desenvolvimento social-econômico do país ou região beneficiada.

Panorama Econômico

Produção extrativa

A PRODUÇÃO extrativa do vegetal do país provém quase tôda do Norte e Nordeste. Segundo os dados do Serviço de Estatística da Produção, do Ministério da Agricultura, a borracha (hévea, caucho e látex) e a castanha do pará têm no Acre, Amazonas, Pará, Rondônia e Rio Branco largo raio de produção. No Amazonas existe ainda a produção de gomas não elásticas, piaçava e guaraná. O Amapá produz castanha do pará.

No Maranhão existem o babaçu, a cêra de carnaúba, o tucum, guaxima e a malva. No Piauí, cêra de carnaúba, babaçu e tucum. No Ceará, cêra de carnaúba, babaçu e oiticica. A produção do Rio Grande do Norte compreende cêra de carnaúba e oiticica. Na Paraíba, os mesmos produtos. Em Pernambuco, o caroá e a cêra de carnaúba; em Alagoas e Sergipe, a castanha de caju. Além dos produtos citados, o Norte e o Nordeste produzem, em alguns Estados, a ipecacuanha, a casca de angico, o timbó e as painas.

No que concerne ao valor da produção, os maiores índices pertencem ao babaçu, com Cr$ 2 bilhões e 857 milhões; à hévea com Cr$ 2 bilhões e 322 milhões; à carnaúba, com Cr$ 1 bilhão e 930 milhões; à castanha do pará, com Cr$ 1 bilhão e 680 milhões; e à piaçava, com Cr$ 394 milhões.

No Sul do país a produção extrativa vegetal restringe-se à erva-mate (Cr$ 1 bilhão e 2223 milhões). No Leste (Bahia, Minas Gerais e Espírito Santo), os produtos são a piaçava, o licuri, o caroá, a borracha, a castanha de caju, a cêra de carnaúba, o tucum e painas diversas.

Para equilibrar

Segundo revelou o consul da Dinamarca em Belo Horizonte, aquêle país está interessado em aumentar a venda de máquinas frigoríficas para o Brasil, a fim de equilibrar o balanço de pagamentos. Café, cacau, couro e fumo vêm sendo adquiridos no Brasil pela referida nação, constituindo-se as máquinas frigoríficas seu principal produto de exportação. Presentemente, o intercâmbio brasileiro-dinamarquês monta, de lado a lado, a 1,5 bilhão de cruzeiros por ano, dependendo a regularidade das trocas da liquidação do saldo favorável que o Brasil possui naquêle país.

Refinaria

Segundo os últimos dados, a Refinaria Presidente Bernardes processou, no ano passado, 38.605.762 barris de petróleo, dos quais 15.886.029, representando 41,5%, foram do tipo baiano de procedência nacional. De acôrdo com o IBGE aquela refinaria, em 1961, processou 13.312.137 barris de petróleo baiano, ou mais precisamente, 35,19 por cento do total.

México e Brasil

Foi firmado um acôrdo entre o México e o Brasil, mediante o qual os dois países tratarão de absorver seus excedentes de petróleo. Segundo declarações do embaixador do Brasil no México êste acôrdo sôbre cooperação comercial na indústria petrolífera é o único dêste tipo que já se estabeleceu entre duas nações latino-americanas. O convênio estabelecido se enquadra na política de ampliação de mercados que desenvolvem os dois países e de redução de custos para sua produção petrolífera nacional.

Café dá emprêgo

O "World Cofee Information Center", em Nova Iorque, observou, em recente pesquisa que realizou, que o comércio dos Estados Unidos com os principais exportadores mundiais de café, como o Brasil, resulta em 662.000 empregos para cidadãos norte-americanos, dentro do país. Estabeleceu-se que 1.146 cidades nos Estados Unidos, distribuídas através de 50 Estados, têm um benefício direto do comércio do café. (FNS-DC)

O Brasil produziu no ano passado 316 t de celulose

A produção nacional de celulose, durante o ano pasado, elevou-se a cêrca de 316 toneladas, resultado das atividades das quinze indústrias do setor existente em nosso país. As principais aplicações dêsse produto, como é sabido, são a fabricação do papel e de raion.

Segundo a publicação «O Papel», aproximadamente 45% do montante produzido representam a participação de seis fábricas instaladas em São Paulo; 33,5% de duas emprêsas localizadas no Estado do Paraná; 9,5% de três unidades fabris com sede no Rio Grande do Sul; 6% de dois estabelecimentos industriais instalados em Santa Catarina; e 4,3% de uma fábrica do Estado do Amazonas. Da produção atual de celulose, perto de 142 mil toneladas se destinam à fabricação de papel e cêrca de 5 mil para a de raion.

CELULOSE QUIMICA

A indústria nacional já está atendendo elevada parcela do consumo inteiro de celulose química. Nos últimos seis anos a produção foi triplicada, a saber: 73,8 mil toneladas de celulosa química em 1956, correspondentes a 38,8 do consumo aparente, estimado em 189.933 toneladas; 100 mil toneladas, em 1957, perfazendo cêrca de 49,1% do consumo aparente, que foi completado com 103.809 toneladas importadas; 120 mil toneladas em 1958, ano em que passamos a mais da metade das necessidades do mercado interno, ou seja, 55,8% do consumo. A importação caiu, assim, para ... 95.029 toneladas. Observa-se que a produção nacional, muito embora o consumo interno venha registrando boa taxa de crescimento, tem acompanhado êsse aumento, ultrapassando-o de maneira promissora. Nesse ritmo, em 1960, para um consumo que apresentava um acréscimo de quase 50% sôbre o ano de 1956, atingindo 291.431 toneladas, a fabricação brasileira chegava a .... 210.300 toneladas, perfazendo ... 72,2% do consumo aparente.

COLABORAÇÃO DO BNDE

O Banco Nacional do Desenvolvimento Econômico tem participado decisivamente da produção nacional de celulose química. Até fins de 1961, o Banco havia emprestado seu concurso a oito fabricantes nacionais de celulose química. Seis projetos já se encontravam concluídos ao término daquele exercício, ao passo que os dois restantes tinham sua conclusão prevista para breve. Os oito projetos financiados pelo Banco Nacional do Desenvolvimento Econômico inclui unidades com início de operação datando de 1957. Aquêles dois projetos reúnem uma produção conjunta de 16.150 toneladas de celulose química, assim distribuídas: 125.400 toneladas de celulose de fibra curta — alvejada; 26.400 toneladas não alvejadas; e 13.350 toneladas de celulose fibra longa.

Aumentou o transporte de passageiros

A Central do Brasil transportou no ano passado 18.655.700 passageiros, contra 18.444.100 em 1961, o que representou um aumento de mais de 200 mil. As outras estradas de ferro, filiadas à RFF, apresentaram os seguintes números em 1962: E. F. Santos-Jundiaí, 4.847.800; Rêde Ferroviária do Nordeste, ... 1.457.700; Rêde Mineira, 1.188.500; E. F. Noroeste do Brasil, 1.993.600; Rêde de Viação Cearense, 665.300 passageiros.

Mercados e Cotações

MOEDAS

O mercado, ontem, funcionou calmo com as seguintes taxas no fechamento:

	Venda	Comp.
Dólar papel	652,00	647,00
Paralelo	650,00	645,00
Convênio (URSS)	475,00	460,00
Convênio (Outros)	452,00	437,00
Dólar cheque	—	650,00
Libra papel	1.800,00	1.770,00
Dólar fiscal	—	464,60

Libra	1.332,850	1.288,460
Franco francês	97,185	93,886
Franco belga ..	9,562	9,236
Lira	0,768	0,741
Libra irlandesa	1.268,312	1.224,037
Libra chinesa .	1.332,850	1.288,460
Coroa sueca ..	91,913	88,780
Coroa dinam. .	65,766	63,365
Coroa norueg.	66,714	64,377
Peseta	8,123	7,636
Escudo	16,768	16,100
Schilling	18,644	17,825
Pêso argentino	3,800	3,220
Pêso uruguaio	45,125	41,400
Marco	119,130	115,138
Florim	132,430	128,018

Câmbio Livre

	Venda	Comp.
Dólar	475,00	460,00

VALORES

Estêve, a Bôlsa de Valôres, ontem, pouco trabalhada, não acusando negócios de importância nos papéis em atividade. As apólices da União, as estaduais e municipais cotaram-se sem alteração apreciável e calmas. As ações do Banco do Brasil cotaram-se em alta, com as dos demais inalteradas. Cotaram-se em alta as ações das companhias Docas de Santos portador, Moinho Santista, Mesbla, Kibon, Mannesmann preferenciais, Vale do Rio Dôce nominativas, Arno, Cigarros Souza Cruz, Aços Villares e Brahma, enquanto que as da Belgo Mineira, Vale do Rio Dôce portador e São Paulo Alpargatas acusaram baixa e fecharam calmas. Os demais papéis em movimento permaneceram sem alteração. Venderam-se, durante os trabalhos, 103.907 títulos, no valor de .... Cr$ 220.371.910,00. Foram vendidas letras de câmbio na importância de Cr$ 114.113.169,70.

Mais cotadas

Brahma, ord.	11.300,00
Brahma, pref.	11.500,00
Cig. Souza Cruz ...	9.450,00
Aços Villares	4.900,00
Arno	1.480,00
Moinho Santista	3.900,00
Mesbla novas	6.900,00
Mesbla, ant.	1.750,00
Kibon ord	1.400,00
D. Santos, port	315,00
Mannesmann, pref. .	7.200,00
V. Rio Dôce, pt.	8.500,00

MERCADORIAS

Café

O mercado de café disponível funcionou, ontem, fraco e inalterado, com o tipo 7 mantido na base anterior de Cr$ 655,00 por 10 quilos e durante os trabalhos não houve vendas. Fechou inalterado.

Entradas: 5.623 sacas, sendo .. 5.037 pela estrada de rodagem e 586 pela Leopoldina. Embarques: . 3.000 sacas para a América do Norte. Existência: 520.085. Café despachado para embarques: .... 139.971 sacas.

Açúcar

O mercado de açúcar funcionou, ontem, firme e inalterado.

Entradas: 1.000 sacos do Estado do Rio. Saídas: 10.000. Existência: 244.184 sacos.

Algodão

O mercado de algodão, em rama, funcionou, ontem, firme e inalterado.

Entradas: não houve. Saídas: 80. Existência: 9.184 fardos.

Colégios reafirmam: 60% é o máximo

O presidente do Sindicato de Estabelecimentos de Ensino, sr. José Martins Santa Rosa, reafirmou ontem que os donos de colégios particulares não se mostram dispostos a enviar nova proposta de aumento salarial à entidade que congrega os mestres da Guanabara.

Acentuou o líder patronal que a última palavra dos colégios, em relação à atual campanha reivindicatória do magistério, já foi lançada, na última reunião das comissões de salários de ambas as classes, consubstanciada na proposta de 60% a mais, a partir de março, desde que as anuidades escolares possam ser reajustadas.

Capital & Trabalho

Greve provoca colapso na entrega de 230 mil litros de leite à GB

A população carioca estará privada, a partir de hoje, de 230 mil litros de leite distribuídos pela Cooperativa Central dos Produtores de Leite, em conseqüência da greve, deflagrada à zero hora pelos transportadores, que silenciaram os motores de seus caminhões em sinal de protesto ao não atendimento de suas reivindicações — percepção de Cr$ 6 por litro — porque a CCPL alega ser impossível, "com o tabelamento atrabiliário baixado pelo órgão controlador", conceder aos transportadores, contemplados com Cr$ 3 por litro, aumento superior a Cr$ 1, em cada garrafa.

Em declarações exclusivas ao DIARIO CARIOCA, o sr. Vicente Meggiolaro, presidente da CCPL, acusou a direção da COFAP pela crise no abastecimento, "ao se negar a conceder Cr$ 36 por litro do produto aos pecuaristas, oferecendo, apenas, a perspectiva de modificação nas intermediações, insuficientes para cobrir as despesas". Disse textualmente o sr. Meggiolaro que a "Vigor" prosseguirá em sua distribuição normal aos cariocas, "pois pretende estabelecer o "dumping", vendendo leite abaixo da tabela e aniquilando as cooperativas, e compensando os lucros da manobra no mercado paulista".

PREJUIZOS

Acentuou o dirigente da CCPL que os prejuízos da cooperativa totalizarão milhões de cruzeiros, já que apenas 70 mil litros serão entregues pelos caminhões próprios dos produtores — que não têm capacidade para transportar mais — a alguns revendedores, e aos hospitais e casas de saúde da cidade. Embora os 270 mil litros de leite, que não serão entregues ao público, em razão da greve possam ser aproveitados no fabrico da manteiga, o sr. Vicente Meggiolaro assegurou que os prejuízos dos pecuaristas serão muito elevados.

FALA A COFAP

Afirmando que a CCPL preparou a deflagração de "lockout", o presidente da COFAP, senhor Alberto Magalhães Fonseca, enviou ofício urgentíssimo à Secretaria de Segurança da Guanabara, e aos delegados da Economia Popular e de Ordem Política e Social, solicitando enérgicas providências "para repelir as manobras, articuladas sob o pretexto de falta de transporte do leite da usina para os beneficiadores".

Falando à reportagem, afirmou o presidente do órgão controlador de preços que segundo o Departamento Jurídico da COFAP, "o movimento da CCPL pode ser configurado como atividade criminosa, prevista na Lei Delegada n. 4, na Lei de Segurança Nacional e na Lei de Economia Popular".

Adiantou ainda que a fiscalização da COFAP entrará em ação intervindo diretamente na CCPL, com o apoio das autoridades policiais.

MINEIROS SATISFEITOS

O presidente da Cooperativa Agropecuária de Guarani, senhor Geraldo Sarmento, disse ontem ao sr. Alberto Magalhães Fonseca que os pecuaristas da região geoeconômica mineira que abastece a Guanabara "estão satisfeitos com as bases de majoração do leite, e dispostos a colaborar com o govêrno".

Marítimos reuniram acertando detalhes

Os dirigentes do Sindicato dos Empregados em Escritórios das Emprêsas de Navegação Marítima reuniram-se, ontem, com o sr. Paulo Ferraz, presidente do Sindicato Nacional das Emprêsas de Navegação Marítima, e concordaram em que para pagamento dos níveis salariais previstos no Decreto 51.668, as emprêsas particulares descontem os aumentos espontâneos que concederam, desde o dia 30 de abril do ano passado, pois do contrário seria novamente quebrada a hierarquia salarial na Marinha Mercante.

Condicionam os líderes dos empregados em escritórios a aceitação de qualquer acôrdo à manutenção do Artigo 11, do contrato coletivo de trabalho denunciado pelo sindicato patronal no último mês de janeiro, que estabelece a equiparação dos salários dos marítimos das emprêsas particulares aos das autarquias.

NOVA REUNIÃO

Na próxima segunda-feira, pela manhã, os dirigentes do Sindicato dos Empregados em Escritórios das Emprêsas de Navegação Marítima reunir-se-ão, novamente, com o sr. Paulo Ferraz para acertar os últimos detalhes do acôrdo.

Nessa reunião, o sr. Paulo Ferraz informará da possibilidade dos armadores manterem a equiparação dos salários de seus empregados com os das autarquias.

ESTALEIROS

Têrça-feira próxima, os dirigentes do Sindicato dos Operários Navais reunir-se-ão com os diretores do Sindicato da Indústria de Construção Naval para debater a inclusão do pessoal dos estaleiros no quadro salarial do decreto 51.668, já que a Comissão de Enquadramento Sindical do Ministério do Trabalho os enquadrou na categoria de marítimos.

Após êsses entendimentos do pessoal dos escritórios e dos estaleiros com os empregadores, será realizada, na próxima quarta-feira, às 16 horas, uma mesa-redonda no Ministério do Trabalho para fixar em definitivo a situação salarial na Marinha Mercante.

Almino abre inquérito no IAPC

O ministro do Trabalho determinou ontem ao Departamento Nacional da Previdência Social a abertura de rigoroso inquérito — fixando o prazo de sete dias para sua conclusão — para apurar irregularidades "que teriam ocorrido ou estariam ocorrendo" em diversas agências do IAPC.

O sr. Almino Afonso adotou a medida após receber denúncia encaminhada pelo sr. Wilson de Barros Leal, representante do govêrno no Conselho Fiscal da autarquia.

Mestres de Arrais com promessa fazem ameaça

Embora tenha concordado em suspender a paralisação dos serviços em horas extraordinárias e voltar a receber os salários (desde que em fôlha suplementar lhes sejam pagas as diferenças sôbre os níveis vigentes antes do decreto 51.668), os mestres de arrais, em assembléia ontem realizada na sede de seu sindicato, decidiram delegar poder à diretoria da entidade para determinar a deflagração de greve logo que verifique a impossibilidade de êxito nos entendimentos que vem mantendo com as autoridades competentes.

Os mestres de arrais mostram-se descontentes pelo fato do decreto 51.688 (firmado com o propósito de restabelecer a hierarquia salarial na Marinha Mercante) ter rebaixado os seus salários e por êsse motivo ameaçam utilizar todos os recursos para obter o reconhecimento de seus direitos, inclusive com a deflagração de greve.

PROMESSAS

O sr. Benjamim Eurico Cruz, ex-ministro do Trabalho e atual assessor para assuntos trabalhista do ministro da Viação, compareceu, ontem, à assembléia dos mestres de arrais e reafirmou as promessas feitas anteontem pelo ministro Hélio Almeida de que já foi pràticamente encontrada a solução para o problema salarial dos mestres de arrais e salientou que dentro em breve serão restabelecidos os níveis salariais naquele setor.

Apesar de tais promessas, mesmo na presença do sr. Benjamim Eurico Cruz, os mestres de arrais resolveram mobilizar os associados do sindicato nos Estados da Guanabara e de São Paulo para que estejam preparados para a eventualidade de uma greve.

Professôres reunem para traçar greve

Para traçar efetivos planos visando à mobilização geral da classe, com vistas ao movimento grevista que deverá eclodir no próximo dia 3, os integrantes da comissão de greve do Sindicato dos Professôres reunir-se-ão às 15 horas de hoje, na sede de sua entidade.

E' informação do sr. Válter Lemos, tesoureiro do Sindicato dos Professôres, que adiantou estarem circulando, em todos os colégios particulares da cidade, diversas listas, que deverão totalizar 1 milhão de cruzeiros para o fundo de greve.

REUNIÃO COM CGT

O professor Hélio Marques, líder dos mestres cariocas, informou que será estabelecido, nos próximos dias, um contato de sua entidade com o Comando Geral dos Trabalhadores, visando a obter o apoio total da liderança do proletariado brasileiro para a obtenção das vantagens que reivindicam os professôres particulares.

Acentuou o dirigente sindical que seus companheiros emprestam, ssitemàticamente, apoio aos reclamos das demais categorias profissionais, e esperam receber igual tratamento, ao se prepararem para cessar, a 3 de abril, suas atividades.

Marceneiros 4.ª feira em mesa-redonda

Os marceneiros, na mesa-redonda que será realizada na próxima quarta-feira, no Departamento Nacional do Trabalho, comunicarão aos empregadores a decisão de sua assembléia, no sentido de rejeitar a contraproposta apresentada pelas emprêsas às suas reivindicações de 80% de aumento salarial.

Nesse encontro, os líderes dos marceneiros informarão às autoridades competentes e aos próprios empregadores que a classe está disposta a deflagrar greve, e o diretor do Departamento Nacional do Trabalho deverá encaminhar, "ex-ofício", ao Tribunal Regional do Trabalho, com base no decreto 9.070, um pedido de instauração de dissídio coletivo.

Empregados do Boavista descontentes

Os empregados do Banco Boavista, em reunião ontem realizada na sede de seu sindicato, decidiram realizar, na próxima sexta-feira, uma assembléia de todos os funcionários daquele estabelecimento, a fim de deliberarem quais as medidas que devem adotar contra os empregadores, devido à redução, em cêrca de 20%, de suas gratificações.

Com a mesma finalidade reuniram-se, também ontem, os empregados do Banco Nacional de Minas Gerais, decidindo êstes realizarem sua assembléia na quinta-feira.

IAPs pagarão benefícios atrasados

Para possibilitar o pagamento das aposentadorias e pensões que se encontram atrasadas em várias instituições previdenciárias, o sr. Dante Pelacani, diretor do Departamento Nacional da Previdência determinou que seja processada segunda-feira a transferência de Cr$ 4 bilhões, com aquêle fim específico.

Pela distribuição das cotas cada instituto receberá as seguintes dotações: 1 bilhão e 200 milhões para o IAPI, Cr$ 860 milhões para o IAPFESP, Cr$ 550 milhões para o IAPETC, Cr$ 300 milhões para o IAPM e Cr$ 800 milhões para o IAPC. O IAPB não precisou de recorrer ao DNPS, pois possui depósitos bancários suficientes para o pagamento dos atrasados.

SALÁRIO-MÍNIMO

Com relação aos recursos financeiros necessários para o reajustamento dos benefícios na base do nôvo salário-mínimo, o Conselho Diretor do Departamento Nacional de Previdência Social informa que não liberou as verbas necessárias porque os IAPs comunicaram que não dispõem de pessoal suficiente para os serviços e confecção dos cálculos.

IAPI visita REDUC

Dirigentes do Departamento de Acidentes do Trabalho do IAPI visitaram, ontem, a Refinaria Duque de Caxias, da Petrobrás, com o propósito de debater, junto aos mentores da emprêsa estatal, medidas ligadas ao aprimoramento da assistência médica prestada a seus servidores — segurados da autarquia — e visando a constatar as condições de segurança do trabalho existentes nos diversos setores da REDUC.

Recebidos pelo superintendente da Refinaria Duque de Caxias, os integrantes da comitiva inapiária externaram a boa impressão causada ao percorrer as diversas seções da unidade da Petrobrás. Várias palestras foram pronunciadas, na ocasião, pelo chefe da Divisão de Relações Públicas da REDUC, e por seu consultor médico.

I Congresso encerra amanhã suas sessões

Os membros da Comissão Organizadora do I Congresso dos Trabalhadores do Estado da Guanabara esperam terminar hoje as sessões plenárias, com a aprovação, inclusive, do manifesto que será lançado e que fixa a posição do proletariado carioca na atual conjuntura política e econômica do país.

Resolveram os congressistas transformar a Comissão Permanente das Organizações Sindicais do Estado da Guanabara em sessão carioca do Comando Geral dos Trabalhadores, dando-lhe uma estrutura mais eficiente, para liderar os movimentos reivindicatórios do proletariado guanabarino.

CUSTO DE VIDA

Com relação à elevação do custo de vida os congressistas manifestam suas apreensões ante à situação econômico-financeira do país e destacam como de "caos as condições de vida no Estado da Guanabara, face às deficiências nos setores de transporte, e de abastecimento de gêneros alimentícios e de água".

Reclamam do govêrno medidas enérgicas e imediatas para impedir o continuado aumento do custo de vida, que leva a preocupação e a aflição aos lares dos trabalhadores cariocas.

APOIO

Manifestam, porém, os trabalhadores, seu apoio ao govêrno nas medidas que pretende adotar para possibilitar a urgente aprovação dos projetos de reformas de base, que julgam imprescindível para o saneamento da economia nacional.

Quanto à divisão do Estado da Guanabara em municípios, os congressistas se manifestaram contra, devido à situação do momento.

Amanhã, na sede do Sindicato dos Comerciários, será realizada a cerimônia solene de encerramento dos trabalhos do I Congresso dos Trabalhadores do Estado da Guanabara, esperando os membros da Comissão Organizadora que o presidente da República esteja presente e defina seus planos de govêrno na atual conjuntura, para que o proletariado possa se esclarecer sôbre a posição que deve assumir.

Músicos na "dança dos salários"

Alegando que estão também envolvidos pela «dança dos preços», que em ritmo ascendente promove um encarecimento insurportável de todos os gêneros de primeira necessidade, os dirigentes do Sindicato dos Músicos se reunirão, segunda-feira, à tarde, no Departamento Nacional do Trabalho, com os representantes dos empregadores, para reivindicar aumento salarial.

Afirmam os líderes dos músicos que só têm meios de amenizar as dificuldades financeiras de sua classe através da reivindicação de aumento salarial, pois não têm competências legal para a adoção de outras medidas.

IAPI lança campanha para cobrar dívidas

O presidente do IAPI, sr. Esar Zacarias André, determinou a adoção de rigorosas providências para acelerar a cobrança da dívida das emprêsas industriais, em todo o território nacional, por ultrapassar à dívida ativa da instituição — entre contribuições, juros e multas devidas pelas emprêsas — o montante de Cr$ 25 bilhões.

Ao final de prolongada conferência mantida com o presidente da autarquia, o sr. Osvaldo Iório, diretor do Departamento de Arrecadação e Fiscalização, anunciou que foi determinado aos procuradores dos Estados o maior empenho na solução dos processos relativos à matéria em causa, e às Juntas de Julgamento e Revisão, o máximo rigor na aplicação das multas previstas em lei.

Afirmou o sr. Osvaldo Iório que, "como já é do conhecimento público, a falta de recolhimento, na época própria, das contribuições e de outras importâncias devidas às instituições de Previdência Social, arrecadadas aos segurados "ex-vi" do disposto no artigo 86 da Lei Orgânica da Previdência Social, será punida com as sanções cominadas ao crime de apropriação indébita".

— O Instituto dos Industriários — concluiu o sr. Osvaldo Iório — concita as emprêsas que se acham em débito a recolher, no curso do mês de março, as contribuições já vencidas, a fim de que não sejam colhidas de surprêsa pelas medidas postas em andamento.

Regulamentar funções é meta de hoteleiros

Com o objetivo de apreciar as medidas necessárias à regulamentação profissional da classe, dirigentes do Sindicato dos Empregados no Comércio Hoteleiro estarão reunidos segunda-feira próxima, na sede de sua entidade, em discussão de caráter nacional, da qual participarão representantes de todos os Estados.

A informação foi prestada pelo sr. Rui Guimarães, presidente do Sindicato, que disse estar igualmente em pauta, para debates, o problema da inclusão das gorjetas nas notas de despesa, com a extinção, em conseqüência, das gorjetas individuais.

REGULAMENTAÇÃO

Os empregados no comércio hoteleiro vão pleitear do govêrno a criação de um grupo de trabalho, para regulamentar a profissão que exercem.

Adiantou o sr. Rui Guimarães que há condições para que seus reclamos sejam atendidos, porque o sr. Gilberto Crockatt de Sá, assessor sindical da presidência da República, está a encaminhar a questão.

Ministro quer sindicalizar em em massa

Para abordar a campanha de sindicalização em massa, que pretende estimular nos próximos dias, o ministro Almino Afonso, do Trabalho, retornará, amanhã, ao Rio, procedente de Brasília, e comparecerá à sessão de encerramento do I Congresso dos Trabalhadores no Estado da Guanabara, na sede do Sindicato dos Comerciários.

Pretende o titular da Pasta do Trabalho obter, para a planejada campanha de sindicalização maciça, a colaboração dos sindicatos de trabalhadores urbanos, em todo o território brasileiro.

BANCO NÔVO MUNDO S. A.

MATRIZ
Rua do Ouvidor, 71/73
Rio de Janeiro

BRASILIA
D. Federal

FILIAL
Rua João Brícola, 37
São Paulo

81 DEPARTAMENTOS NOS ESTADOS: GUANABARA, RIO DE JANEIRO E SAO PAULO

RESUMO DO BALANCETE EM 5 DE MARÇO DE 1963

ATIVO	
Caixa, Banco do Brasil S/A e Outras Espécies	1.752.866.178,70
No Banco do Brasil S/A: Depósito em dinheiro à ordem da SUMOC	1.915.713.000,00
	3.668.579.178,70
Idem, de Letras do Tesouro Nacional, Apólices e Obrigações Federais, à ordem da SUMOC	804.546.592,50
	4.473.125.771,20
Títulos, Ações e Debêntures e Outros Valores	284.615.590,30
Empréstimos, Descontos, Outras Contas e Outros Créditos....	9.514.701.519,00
Agências e Correspondentes	5.556.546.804,80
Imóveis e Edifícios de Uso do Banco	593.045.081,60
Móveis e Utensílios, Instalações e Material de Expediente	359.797.959,70
Resultados Pendentes	294.383.380,20
Títulos, Valores e Outras Contas	10.252.684.185,70
	31.328.900.292,50

PASSIVO	
Capital e Reservas	718.042.916,30
Depósitos	12.864.001.545,40
Agências e Correspondentes	4.713.159.790,50
Ordens de Pagamento e Outros Créditos	2.309.990.705,80
Resultados Pendentes	466.021.148,80
Depositantes de Valores em Garantia e em Custódia	2.807.392.529,00
Depositantes de Títulos a Receber e Outras Contas	7.445.291.655,80
	31.328.900.292,50

Rio de Janeiro, 5 de março de 1963. — Domingos Fernandes Alonso — Presidente; Gumercindo Nobres Fernandes — Vice-Presidente; Lélio de Toledo Piza e Almeida Filho — Adhemar Leite Ribeiro — Cláudio Pereira Fernandes — José Pereira Fernandes — George da Silva Fernandes — Adauto Fernandes de Magalhães Castro — André Francisco de Andrade Arantes — Diretores; Nélson Novellino Pacheco — Téc. Cont. Reg. 1.035 CRC — GB.

Súmula dos Estados

São Paulo

Criação de bôlsas de estudo para alunos pobres

SÃO PAULO — O governador Ademar de Barros autorizou a liberação da importância de Cr$ 500 milhões, destinada a instituir bôlsas de estudo para os alunos desprovidos de recursos, proporcionando-lhes meios de educação, mediante normas de seleção quanto ao merecimento do candidato e quanto à situação econômica que comprove a justificação da concessão.

A verba será posta à disposição da Secretaria de Educação, sob a forma de adiantamento e sua movimentação será efetuada por uma comissão designada pelo secretário da Educação, padre Januário Baleeiro, o qual vai agir, pois, ao assumir o cargo — segundo revelou estranhou a completa ausência de qualquer serviço pró-bôlsas de estudo e de dotação orçamentária para tal fim. Referindo-se aos educandários oficiais, o padre Baleeiro, adiantou que, o ensino ali gratuito está mais ao alcance dos alunos que possuem recursos, isto porque, dispõem de meios para pagar professôres particulares e, com melhor preparo, lograrem aprovação no exame de seleção.

PALMITO

SANTOS — Com destino à Bélgica, foram embarcados no cargueiro "Boheme", seis mil quilos de palmito em conserva. O produto, de fabricação paulista foi vendido ao preço de Cr$ 800.400,00.

IMPOSTOS ALTOS

CRAVINHOS — A população vem manifestando o seu desagrado ante a majoração dos impostos e taxas da Municipalidade. Enquanto isso, prosseguem os trabalhos de calçamento de diversas, inclusive, da Avenida Rita Cândida Nogueira.

AUDIÊNCIAS E VIAGENS

SÃO PAULO — O governador limitou suas audiências, até às 16 horas, diàriamente. No final desta semana, viajará para São Sebastião, Campos do Jordão e Guarujá. Para locomover-se ràpidamente e resolver nas cidades que visitar, viajará de helicóptero.

Maranhão

CPI para combater jogos de azar

SÃO LUÍS — Os deputados Benedito Buzar, do PSP e Manoel Gomes, do PR, encaminharam à Mesa da Assembléia Legislativa o projeto que cria uma Comissão Parlamentar de Inquérito, a fim de proceder estudos e adotar medidas legais e jurídicas indispensáveis à repressão drástica dos jogos de azar. Aquêles que estariam usufruindo benefícios com a contravenção, serão, também, visados pela medida. A proposição já vinha sendo aguardada daí sua tramitação urgente, estando com carga para a Comissão de Constituição e Justiça.

AUMENTO: BONDES

As passagens de bondes, nesta capital, foram aumentadas de Cr$ 4,00 para Cr$ 6,00.

No primeiro dia, populares tentaram depredar alguns bondes, sendo impedidos por soldados da Fôrça Pública, prèviamente distribuídos ao longo das linhas.

Minas Gerais

PM expulsa indisciplinados e cumpre sua missão

BELO HORIZONTE — O comandante geral da Polícia Militar, coronel José Geraldo de Oliveira, declarou que a Polícia será preparada para o combate eficiente ao crime e aos criminosos. Não tolerará indisciplina na corporação declarando: "Não tolerarei a indisciplina e a prática de atos criminosos dos meus subordinados. Acabo de expulsar, por isso, um cabo e três soldados. A Polícia Militar possui um passado a zelar e não permitirei que os bons e cumpridores dos seus deveres sejam atingidos por elementos nocivos".

Dentro do programa de preparo da Polícia, informou o coronel que quatro oficiais e três sargentos estão, atualmente, aprendendo "capoeira" na Marinha de Guerra, e adiantou estar provado que a "capoeira" praticada por um policial é a melhor arma contra os fora da lei. Êsses oficiais e sargentos receberão diplomas e virão ministrar aulas aos seus companheiros. Dentro de cinco meses, todos os destacamentos policiais estarão em intensa atividade, recebendo aulas de educação física e defesa pessoal.

INDENIZAÇÃO

O sr. José de Oliveira, pai de uma jovem vitimada no desastre de um ônibus ocorrido recentemente em Varginha, e no qual perderam a vida mais de duas dezenas de pessoas, ingressou em juízo, reclamando uma indenização de Cr$ 1 milhão.

Alegando despesas de hospitais e operações, bem como dano estético e moral a serem apurados, já que sua filha teve esmagamento de ossos faciais e terá de fazer plástica, o requerente justifica aquêle pedido de indenização.

NOVO MERCADO

As obras do nôvo Mercado Municipal desta capital vêm se desenvolvendo em ritmo acelerado, face à atitude de Carone, que ordenou a desocupação urgente das áreas destinadas à concentração do gigantesco empreendimento.

Os trabalhos ali se realizam, atualmente, de 5 da manhã às 22 horas. Nos próximos dias haverá turmas trabalhando 24 horas.

PROMETE EQÜIDADE A MG

"Minas Gerais é injustamente tratada no orçamento federal, sobretudo nos recursos que recebe, através do Ministério da Saúde", declarou, ontem, à noite, o ministro Paulo Pinheiro Chagas ao participar de um programa de TV "Encontro com a Imprensa". Declarou que suas atenções estão voltadas para uma melhor política de distribuição de verbas na pasta que dirige, e que as destinadas a Minas Gerais, serão em pé de igualdade com os outros grandes Estados da União.

Reafirmou depois, que é seu propósito erguer nôvo e amplo hospital do Pronto Socorro em Belo Horizonte, obra que contará com tríplice colaboração: União, Estado e Prefeitura.

Quanto à sucessão presidencial disse que é muito cedo para uma previsão. Acrescentou que JK, além do apoio do PSD, deverá contar com a colaboração da massa trabalhista.

Ao responder sôbre a candidatura Magalhães Pinto, preferiu não colocar uma amizade de 30 anos em choque por questões políticas.

Ao final do programa, desautorizou qualquer noticiário sôbre uma possível divergência entre êle e José Maria Alkmin.

Disse ser admirador da inteligência e das virtudes de Alkmin.

Informou, finalmente, que dentro de 15 a 20 dias, o PSD deverá receber novos encargos no quadro administrativo, além da liderança na Câmara dos Deputados.

Ceará

Jaguaribe sobe isolando cidades

FORTALEZA — O rio Jaguaribe invadiu vários bairros da cidade de Aracati, causando grandes prejuízos e preocupações à população e às autoridades. Teme-se a repetição das grandes enchentes dos anos anteriores. Por outro lado, as estradas da zona jaguaribana, estão intransitáveis, isolando pequenas cidades e vilas. Cumpre acentuar que todos os rios do Ceará, no momento, estão transbordando, a exemplo do Jaguaribe. Não existe um só que esteja com nível normal. Várias áreas estão inundadas, criando-se desvios anormais para as águas, que têm cortado numerosos trechos de estradas em todo o sertão. Igualmente os açudes, em sua maioria, estão sangrando, embora sem apresentarem maiores perigos. O DAER e o DNER estão desenvolvendo grande atividade para assegurar o mínimo de tráfego rodoviário, dando-se preferência aos veículos com gêneros alimentícios. Centenas de trabalhadores estão destacados para os serviços de conserva. Êsse trabalho, contudo, vem sendo grandemente prejudicado pelas pesadas chuvas que desabam quase constantemente, destruindo a recuperação das estradas. O tráfego de veículos para a Zona Sul via pela cidade de Lavras, da Mangabeira, está sendo feito por desvio, continuando a BR-13 totalmente intransitável. Dezenas de homens estão trabalhando na região de Lavras da Mangabeira a fim de assegurar o curso dos veículos por ali, pois, do contrário, os transportes não poderiam alcançar o Cariri e o Sul do país.

As estradas Aracati-Mossoró e Aracati-Fortaleza estão impedidas, mantendo a cidade de Aracati totalmente isolada dêsses dois centros. Extensas filas de veículos se formam ante os atoleiros e a cidade está congestionada por viajantes ali retidos.

ENCHENTES

Os rios Mearim e Itapicuru continuam transbordando, inundando vasta região. A situação é calamitosa em todo o interior do Estado, até há pouco tempo atingido por grande sêca. A retirada dos flagelados tem sido dificultada pelo grande número de cobras, troncos e outros empecilhos que embaraçam a navegação.

"CONSTELLATION"

Representante do Amazonas, o sargento Milton Rodrigues, da 10a. RM, confirmou a existência de sobreviventes do desastre ocorrido com o "Constellation" da Panair. Disse que, além dos cadáveres já encontrados, um outro foi descoberto em fins do mês passado. Admite o militar que os sobreviventes estejam se alimentando de frutas e fôlhas.

Pernambuco

Banco do Brasil atendeu pequenos agricultores

RECIFE — Mais de 2 mil empréstimos a pequenos agricultores de Pernambuco já foram concedidos pelo Banco do Brasil, por intermédio da sua agência nesta capital.

PRÊMIOS A ELEITORES

Onecí da Silva Azevedo, candidato a vereador, nas eleições de agôsto próximo, consultou à Justiça Eleitoral sôbre algum possível impedimento de distribuir "rifas" aos eleitores, caso seu nome saia vitorioso no pleito.

Informa que o cartão será numerado com dois milhares e terá os seguintes dizeres: "Receita grátis — 1º prêmio — 1 televisor, modelo 1963, de 23", com visor de canais; 2º prêmio — 1 bicicleta de luxo, com 12 pés e pedal, modêlo 1963; 3º prêmio — 1 bicicleta; 4º prêmio — 1 máquina de costura; 4º prêmio — 1 bateria de cozinha, de alumínio, em cores; e 5º prêmio — 1 liquidificador de luxo. Um grupo de amigos do candidato a vereador Onecí da Silva Azevedo, caso o mesmo seja eleito nas eleições a realizar-se em 18 de agôsto, oferece ao público, gratuitamente, ao seu eleitorado, como reconhecimento e agradecimento aos seus amigos e correligionários, os prêmios acima. Serão sorteados no dia 19 de outubro dêste ano, pela Loteria Federal, sòmente no caso em que seja eleito; em caso contrário ficará cancelado o referido oferecimento".

Paraíba

Açude do Boqueirão ameaça ruir

JOÃO PESSOA — Está ameaçado de romper o açude de Boqueirão das Piranhas, face ao considerável aumento do volume d'água decorrente das últimas chuvas. A água já está sendo escoada por um sangrador de mais ou menos um metro e meio de largura, ameaçando as cidades de Sousa, Pombal, Patos e Cajazeiras, além da localidade norte-riograndense de Açu. Sua ruptura constituiria a maior catástrofe de todos os tempos, principalmente para as duas primeiras cidades citadas. O pânico é generalizado em tôda a região, uma vez que a população ainda guarda bem recente e viva a lembrança das inundações do Orós.

Três engenheiros viajaram para a região, por determinação do diretor do III Distrito do DNOCS, a fim de estudar a gravidade da situação. Os engenheiros têm autorização para tôdas as providências no sentido de socorrer as populações ameaçadas, inclusive requisição de viaturas oficiais para transportes.

Sergipe

Plano Educacional de Emergência do govêrno

ARACAJU — O Plano Educacional de Emergência contido na mensagem que o governador Seixas Dória enviou à Assembléia Legislativa, é o seguinte: 1) Formação de bases de um autêntico Movimento de Cultura Popular; 2) Erradicação do analfabetismo, através de Campanhas de Alfabetização, Círculos de Cultura e Praças de Bases, empregando-se, para êsse fim, meios modernos; 3) Reformulação dos programas de ensino primário, imprimindo-lhes sentido regional e brasileiro, para orientação da educação sergipana, além de orientação para o desenvolvimento e a integração do Nordeste; 4) Organização do sistema escolar; 5) Ampliação da rede escolar e reedificação adequada das unidades escolares; 6) Criação de classes experimentais de ensino; 7) Criação de Centros de Treinamento e Aperfeiçoamento de Professôres Estaduais, na capital e no interior; 8) Realização de Jornadas Educativas, Seminário de Estudos e Cursos de Administração Escolar; 9) Dar sentido vocacional e pré-vocacional ao ensino primário elementar; 10) Instalação, em Aracaju, de uma Escola-Parque para prática pedagógica, por parte dos alunos das Escolas Normais; 11) Instalação das Escolas de Artes Industriais de Itabaiana e Rosário do Catete, bem como ampliação da Oficina de Artes Industriais, em Aracaju; 12) Instalação em Aracaju, de um Ginásio Vocacional Modêlo.

MATERIAL DO MEC DESVIADO

Segundo denúncias feitas à Imprensa desta capital, numerosos comerciantes teriam adquirido quantidade de cadernos do Ministério da Educação (destinados exclusivamente a estudantes secundários) e estariam vendendo-os a Cr$ 100,00 a unidade. Os estudantes, que se viram privados do referido material, a preços razoáveis, pelo menos estão adquirindo-os nas papelarias em bases extorsivas.

GASOLINA

Pràticamente não mais existe gasolina nesta capital. A falta do produto provocou a paralisação de mais da metade dos veículos em circulação no Estado.

DC no Estado do Rio

Lacerda no Ingá: quer ajuda contra marginais

NITERÓI — O governador do Estado da Guanabara, sr. Carlos Lacerda visitou, ontem, de surprêsa, o chefe do govêrno fluminense, que o recebeu no salão nobre do Palácio do Ingá. O assunto tratado foi a «guerra aos marginais» iniciada em duas frentes: na GB e no Estado do Rio.

Durante o encontro, que foi presenciado pelo secretário de Segurança, sr. Hervaj Basílio, pelo curador carioca Newton Marques Cruz e pelo secretário de Administração, sr. João Gomes da Silva, o governador Badger Silveira revelou as linhas gerais do plano de policiamento ostensivo da Baixada Fluminense, cujo principal objetivo é impedir que os marginais caçados pela polícia da GB penetrem em território fluminense.

FRONTEIRAS FECHADAS

O sr. Badger Silveira disse ao sr. Carlos Lacerda que o seu govêrno não terá contemplação com os marginais e anunciou que a fiscalização sôbre as casas que negociam com armas e munições já foi redobrada e que a polícia fluminense, no momento, está vasculhando todos os locais onde possam existir estabelecimentos clandestinos que fazem comércio de armas.

— O Estado do Rio não será abrigo de marginais evadidos da GB» — declarou, ainda a CL o sr. Badger Silveira, afirmando que «blitzes» já estão sendo levadas à prática em Niterói, São Gonçalo, Nilópolis, Caxias, Nova Iguaçu e Meriti, todos municípios limítrofes à GB.

O chefe do govêrno fluminense, anunciando sua disposição de colaborar com o govêrno da GB na «guerra aos marginais», acrescentou que, ao contrário do que se afirma na GB, os portes de armas no Estado do Rio, em número de 2.666, são legais.

NOVOS ENCONTROS

Os dois governadores, durante a palestra de ontem, no Ingá, trataram da celebração de um Plano Intergovernamental que permita a solução, em curto prazo, dos problemas comuns aos dois Estados, principalmente os que dizem respeito à água e ao policiamento.

O sr. Badger Silveira informou que outros encontros serão realizados entre os dois chefes de govêrno.

PRISÕES

O Dispositivo de Segurança posto em prática pela polícia do Estado do Rio, por outro lado, já forneceu resultados satisfatórios: nas primeiras «blitzs» realizadas em Niterói e São Gonçalo foram presos mais de 100 marginais, alguns dêles acusados de crimes no Estado da Guanabara. Em Caxias, Nova Iguaçu e Nilópolis foram igualmente presos dezenas de criminosos.

Sociais

R. DE MELLO

Promoção à vista "Miss E. do Rio"

MAIS uma vez, todo o território fluminense se movimenta para a eleição de «Miss» Estado do Rio que, em futuro próximo, se defrontará com as representantes dos demais Estados no pleito para a escolha de «Miss» Brasil. Desta feita, os promotores do concurso resolveram que o desfile no Maracanãzinho será em trajo típico da região, representada pela candidata, e por êste motivo, os promotores do certame fluminense instituíram um concurso entre desenhistas e figurinistas, com encerramento previsto para o dia 30 de abril, na sede da Associação Fluminense de Jornalistas, para premiar o projeto do modêlo mais original com Cr$ 30 mil.

Para a escolha, em Caio Martins, da representante do Estado do Rio, já se acham inscritos os seguintes municípios: São Gonçalo, Araruama, Petrópolis, Teresópolis, Três Rios, Paraíba do Sul, Magé, Nova Iguaçu, São João de Meriti, Paracambi e Itaperuna.

•

FORMATURA

Os formandos da Faculdade de Ciências Econômicas da U.F.E.R.J. realizarão, hoje, as solenidades de sua formatura. Do programa consta, às 10 horas Missa em Ação de Graças e bênção dos Anéis na Catedral de São João Batista; às 20 horas, cerimônia solene de colação de grau no Teatro Municipal de Niterói; amanhã, às 20 horas, culto de Ação de Graças no templo da Igreja Presbiteriana na Rua Gen. Andrade Neve, n.º 134. Agradecemos o amável convite enviado pelo nosso amigo Edmundo Alves de Melo.

•

COMISSÃO DE FESTAS

Os alunos do 4.º ano ginasial do Colégio Plínio Leite elegeram a comissão de festas que elaborará os planos para a festa de formatura, que ficou assim formada: Presidente — Wagner P. Lopes; 1.º secretário — Armênio Ventura; 1a. secretária — Maria Lígia Barbosa; tesoureira — Maria Lúcia Soares; diretores-sociais — João Ricardo e Neusa Maria; diretor literário — Lourival Vitorino da Silva; diretores esportivos — Wilson César e Maria Alice Barreto.

•

MOSTRA DE ORQUÍDEAS

O diretor de exposição da Sociedade Fluminense de Orquidófilos, sr. Ari Moreira, tem trabalhado incansàvelmente para o maior êxito da amostra que os cultivadores de orquídeas fluminenses irão fazer, nos dias 24, 25 e 26 do corrente, na Rua da Conceição, n.º 53, no local onde funcionou o Banco Mercantil de Niterói.

•

"OFF-SIDE"

Estará, hoje, em Miracema o deputado estadual Sebastião Bruno, onde receberá homenagens da Câmara Municipal de Vereadores daquele município • A Federação dos Estudantes Secundários de Niterói vai apresentar, brevemente, o seu grupo teatral. • Segundo o diretor-social do Manã, sr. Quirino de Oliveira, aquêle clube não apresentará mais aos sábados e domingos, reuniões dançantes ao som de hi-fi. Todos êles serão com conjuntos musicais. • Vem despertando o maior interêsse a promoção "Senhorita Modêlo"-63, que será êste ano de âmbito estadual. • As fantasias premiadas do Clube Central estarão em exposição a partir de quarta-feira na Casa Neno (esquina de Amaral Peixoto com V. de Rio Branco). • Por aqui ficamos... e o "PEV" vem aí.

Prefeito e general: união para promover o progresso da cidade

NITERÓI — O prefeito Sílvio Picanço percorreu, na manhã de ontem, os fortes e fortalezas da capital fluminense, numa visita de cortesia que serviu para estreitar os laços de amizade e camaradagem das autoridades civis e militares, e que marcou o início de entendimentos para a realização de obras que venham a facilitar o acesso àquelas unidades e o desenvolvimento do turismo na capital fluminense.

Ao recepcionar com um almôço no Forte do Rio Branco, a comitiva do prefeito Sílvio Picanço, o general comandante da Artilharia de Costa, Almeida de Morais, manifestou a sua confiança no espírito patriótico do atual chefe do Executivo niteroiense e defendeu a necessidade de melhor entrosamento entre civis e militares para o aceleramento do progresso e garantia da segurança nacional.

O prefeito da cidade visitou os Fortes de Imbuí, Rio Branco e Fortaleza de Santa Cruz, onde foi recebido com honras militares, pelos seus comandantes, majores João Carlos Marques Henrique, Raimundo Queirós Falcão e Potiguara Ribeiro Ramos. A comitiva do prefeito era composta pelos diretores de Obras, engenheiro Acrísio Alvarenga, que durante a guerra realizou as principais obras civis daquelas três unidades, de Administração, sr. Almir Campos da Costa e pelo seu assessor, Dircílio Rocha e jornalistas.

As autoridades civis e militares começaram a se entrosar no planejamento de obras que visam intensificar o turismo, facilitar o acesso aos Fortes e melhorar as condições sanitárias da cidade.

QUARTÉIS ABERTOS

Depois de percorrer detalhadamente as instalações da histórica Fortaleza de Santa Cruz (fundada em 1555) e conhecer aspectos da História do Brasil ali ocorridos, o prefeito Sílvio Picanço pronunciou eloqüente discurso em que disse de seu entusiasmo e vibração cívica e defendeu a necessidade de melhor entrosamento das autoridades civis e militares para a promoção da grandeza nacional.

NA LEOPOLDINA

À tarde, o prefeito Sílvio Picanço estêve em visita às oficinas da Leopoldina para inteirar-se do problema de esgotamento das águas de que há muito está exigindo providências. O chefe do Executivo Municipal foi recebido calorosamente por uma comissão de trabalhadores e, na oportunidade, prometeu solucionar no menor prazo possível o caso do esgotamento das águas.

Aproveitando o ensejo o prefeito Sílvio Picanço percorreu tôdas as dependências das oficinas, em companhia do sr. Eleutério Rodrigues de Miranda, assistente regional da Engenharia Mecânica daquela importante ferrovia

Municípios

NILÓPOLIS (Do correspondente Nélson de Oliveira) — Uma comissão de estudantes de Nilópolis disse à reportagem do DIARIO CARIOCA que, no Congresso que se está ultimando, o estatuto da entidade máxima dos estudantes dêste município será modificado. Afirmam ainda os estudantes que o atual presidente da entidade estudantil, sr. Florêncio Pereira Neto, está tentando impedir a realização do Congresso, visando a interêsse pessoal, "o que — continuaram os estudantes — está causando um verdadeiro mal-estar no seio estudantil".

Os estudantes finalizaram dizendo que o sr. Florêncio Pereira Neto tem demonstrado o quanto é incapaz de administrar uma entidade de classe; como exemplo, mostram a perda do terreno que foi doado pela municipalidade para construção da sede própria dos estudantes nilopolitanos.

•

CACHOEIRAS DE MACACU (Do correspondente F. Nery) — Por não concordar com a solicitação feita pelo atual prefeito do Município de Cachoeiras de Macacu, através de seu líder, o vereador José Custódio de Sousa desligou-se do PTB, ficando como livre atirador para melhor fiscalizar a atual administração. A população cachoeirense se mostra satisfeita com a atitude do vereador, tendo em vista o seu desassombro.

— O prefeito de Cachoeiras de Macacu, no entendimento dos vereadores que o apóiam, com as suas "conferências dominicais", está prejudicando, grandemente, a ação dos edis junto aos seus eleitores.

Os referidos vereadores estão no firme propósito de, também aos domingos, acompanhar o sr. prefeito, mesmo sem o seu consentimento, já que não foram convidados. Algumas conferências já foram realizadas nas localidades de São José da Boa Morte, Patis e Papucaia. A que estava programada, para ser realizada em Japuíba, não se consumou por falta de luz.

Depende da Light a vinda da usina Piraquê: Niterói

NITERÓI — O secretário de Energia Elétrica, sr. Helene Nunes, anunciou, que vai se avistar com os dirigentes da Rio Light, na próxima têrça-feira, para resolver, em definitivo, sôbre a reinstalação, em Niterói, da Usina Flutuante Piraquê.

O secretário fluminense já recebeu resposta do Conselho Nacional de Águas e Energia, despachando favoràvelmente o pedido de cessão da usina flutuante, que foi encaminhado pelo governador Badger Silveira. A vinda da Piraquê depende, porém, do nôvo suprimento de energia que o Estado da Guanabara receberá da Usina de Furnas.

A sidelagem da CBEE será aumentada em mais 25 mil quilowatts quando a Piraquê fôr novamente instalada na capital fluminense, segundo revelou o sr. Heleno Nunes.

Badger na Assembléia: "deficit" do E. Rio é de Cr$ 18 milhões

NITERÓI — O governador Badger Silveira leu sua primeira mensagem anual na instalação, ontem, da primeira sessão ordinária da décima nona legislatura da Assembléia, quando abordou diversos assuntos administrativos, inclusive a situação financeira do Estado, o seu programa de govêrno.

Dizendo que cumpria um preceito constitucional, o governador falou pausadamente sôbre como encontrou o Tesouro fluminense, reafirmando ser o deficit, para êste ano, da ordem de 19 bilhões de cruzeiros.

Explicou, o sr. Badger Silveira, que não poderia deixar de tomar medidas acauteladoras para evitar um maior rombo nas finanças estaduais e, por isso, exonerou os "marajás".

Disse também que já está cuidando de incrementar a receita, procurando, inclusive obter recursos fora dos meios normais do próprio Estado, como, por exemplo, o recebimento da indenização pela encampação da Estrada de Ferro Leopoldina.

Observou o governador a necessidade de imprimir uma política de austeridade, cortando as despesas supérfluas. Disse também que será obrigado a adiar o pagamento de certas obrigações pré-existentes.

Finalizando sua exposição, o governador declarou que não desejava ter adversários nessa tarefa de soerguer a economia fluminense e, para tanto, estendia a mão a todos, o que provocou aplausos dos deputados.

Secretário vai acabar com o tráfico de entorpecentes

NITERÓI — O secretário de Segurança Pública, sr. Herval Basílio, expôs ontem ao governador Badger Silveira os detalhes de um amplo plano que será executado, a partir de segunda-feira, visando a acabar no Estado do Rio, principalmente nos municípios limítrofes com a Guanabara, com o tráfico de tóxicos e entorpecentes.

O titular da Pasta recebeu denúncias de que nos municípios de Nilópolis, Meriti, Caxias e Nova Iguaçu os traficantes de maconha, que militam entre os Estados do Rio e Guanabara, encontram trânsito livre para desenvolver suas atividades. Na campanha contra entorpecentes, a Secretaria de Segurança agirá em combinação com a Secretaria de Saúde e o Serviço Nacional de Fiscalização da Medicina.

RIGOR

O secretário Herval Basílio asseverou que a campanha contra os tóxicos e entorpecentes será feita com o máximo rigor, de acôrdo com as instruções do governador Badger Silveira.

Pretende intensificar a campanha, contando com a colaboração de fiscais de rendas e agentes fiscais do Estado, dando-lhes podêres para efetuar, em flagrante, a prisão de qualquer indivíduo que tente atravessar as fronteiras fluminenses conduzindo partidas de tóxicos e entorpecentes.

Flagrantes

LOJISTAS — Os criadores da promoção «Cidadão Carioca» foram homenageados, no último almôço do Clube dos Lojistas, pela escolha do sr. Antônio de Sousa Lemos (Casa José Silva), êste ano. Os jornalistas Márcia Rita e Roberto Nunes Pires compareceram ao almôço, para agradecerem, em nome do seu jornal, às homenagens.

•

ROUBO — Os estudantes fluminenses estão propensos em mover uma campanha contra as papelarias e livrarias de Niterói, em virtude de estarem vendendo material didático, por preços absurdos. Os livros e cadernos são vendido, em Niterói, por mais 50% dos preços do Estado da Guanabara

•

APLAUSOS — O deputado Jamil Sabrá, do PSD, mandou um telegrama ao governador Badger Silveira, congratulando-se com as medidas adotadas por êle, no sentido de moralizar o setor educacional, restaurando as Leis do Magistério.

•

PISTOLEIRO — O deputado José da Costa França poderá ser ouvido pelo delegado Elmo Braga, sôbre o assassinato do ex-auxiliar de polícia, Alvino Januário de Oliveira, em São João de Meriti. Se a Assembléia Legislativa der licença, inclusive, o deputado França poderá ser processado, pelo crime de que é acusado.

•

DELIQUENTES — A Guarda Municipal de Niterói, que vinha empreendendo uma campanha contra os deliqüentes que infestam o centro da cidade, inclusive permanecendo tôda noite, pelas calçadas da cidade, já está esfriando na sua tarefa — «Nós prendemos os meninos abandonados e levamos para o Juizado de Menores, que, no dia seguinte, solta-os, por falta de lugar para guardá-los, jogando por terra todo o nosso trabalho» — informou o chefe daquela corporação municipal. E ajuntou: «E melhor deixá-los na rua, mesmo.»

•

NOTAS

Os deputados José Pedroso, Eli Ribeiro Gomes, Augusto De Gregório e Edézio da Cruz Nunes não compareceram à instalação do Congresso, em Brasília. • Os senadores Vasconcelos Tôrres e Miguel Couto, também, ainda não chegaram na capital da República. • Já foram constituídas duas Comissões Parlamentares de Inquérito (as primeiras), na Câmara Federal, solicitadas pelos deputados fluminenses Daso Coimbra e Adolfo de Oliveira. Uma para apurar as irregularidades nas concessões de verbas às entidades fantasmas e a outra (Daso) para apurar as irregularidades da pesca, no litoral fluminense • As únicas comissões que estão apanhando assinaturas dos demais deputados são as solicitadas pelos parlamentares fluminenses. • O governador Badger Silveira está de partida para Brasília, mas não participará da reunião dos governadores para tratar do «convênio da educação» A reunião foi transferida, pelo presidente da República, porque ainda estão revendo as verbas que serão destinadas a cada Estado

Colégios das Embaixadas para Niterói

NITERÓI — O prefeito Sílvio Picanço promoverá entendimentos diplomáticos com as Embaixadas da Turquia, Síria, Líbano, Portugal, Israel, Alemanha, Espanha, Itália, Inglaterra, México, Peru e Polônia, visando obter dêles a instalação de escolas em Niterói. Será uma sugestão às Embaixadas, por intermédio das entidades sociais e culturais dos estrangeiros aqui radicados.

Bôlsa fluminense negociou: Cr$ 1.350 o dólar

NITERÓI — A Bôlsa Oficial de Valôres do Estado do Rio negociou, nos leilões que realizou na última semana, 334 títulos no valor total de 1.400 (categoria especial) que alcançaram o preço de 1.350 cruzeiros o dólar.

Comerciários podem deflagrar greve: 70%

NITERÓI — "Os comerciários de Niterói poderão deflagrar greve geral, se não forem atendidos em suas reivindicações, até o dia 20. Queremos 70% de aumento em nossos ordenados" — declarou ao DIARIO CARIOCA o sr. Ivo Gonçalves, presidente do Sindicato dos Comerciários, acrescentando que "a classe exige também o pagamento das horas extras de trabalho e livre dispensa aos domingos"

REUNIÃO

Na reunião promovida na Delegacia do Trabalho, empregados e empregadores não chegaram a um bom têrmo. Os patrões propuseram um aumento na base de 65% sôbre o antigo salário mínimo, o que não foi aceito pelos comerciários, que se mantêm irredutíveis em suas reivindicações de sòmente aceitar os 70 por cento sôbre os salários vigentes.

PADEIROS VÃO PROMOVER PASSEATA VAI FALTAR PÃO EM NITERÓI

NITERÓI — A população de Niterói e São Gonçalo ficará sem pão, segunda-feira, em virtude do nôvo período de descanso determinado pelos proprietários de padarias.

Enquanto isso, os padeiros, aproveitando o dia de folga, promoverão uma "passeata-monstro" pelas ruas de Niterói, que poderá prenunciar uma greve. Os trabalhadores em padaria estão replicando às atitudes de seus patrões, os quais demitiram mais de 800 padeiros e extinguiram o horário noturno.

PARALISAÇÃO

— "Os padeiros estão dispostos a paralisar o fabrico de pão, caso não sejam atendidos em suas reivindicações, no sentido dos patrões fazerem retornar os demitidos" — disse à reportagem do DIARIO CARIOCA o sr. Ivo Gonçalves, líder da classe. E acrescentou: "Tudo indica que a greve dos padeiros será deflagrada, na reunião, que faremos realizar, após a passeata, no Sindicato dos Rodoviários, porque os patrões estão no firme propósito de readmitir seus ex-empregados só se houver o reajustamento nos preços dos pães pela COAP, que, por sua vez, não admite tal reajustamento"

INSTITUTO DE APOSENTADORIA E PENSÕES DOS EMPREGADOS EM TRANSPORTES E CARGAS

DELEGACIA NO ESTADO DO RIO DE JANEIRO

EDITAL

AVISO AOS SENHORES EMPREGADORES

O INSTITUTO DE APOSENTADORIA E PENSÕES DOS EMPREGADOS EM TRANSPORTES E CARGAS notifica as emprêsas que apresentaram confissões de dívidas para parcelamento na forma prescrita no Decreto n.º 1.280 de 25-6-62 e 1.491, de 9 de novembro de 1962, e já tenham ou não recolhido a primeira parcela, de que deverão regularizar imediatamente sua situação.

1.º — recolhendo tôdas as parcelas vencidas;
2.º — recolhendo tôdas as parcelas devidas à LBA, SESI SENAI, SESC, SENAC e SSR, desde a primeira.
3.º — comprovando os recolhimentos das contribuições normais a partir de maio para o Decreto 1.280 e outubro para o Decreto n.º 1.491;
4.º — Após 31 de março de 1963, serão encaminhadas a cobrança executiva, as confissões de dívida para fins de parcelamento, desde que a emprêsa não venha cumprindo tôdas as disposições dos Decretos supra-mencionados.

Não serão fornecidas CERTIDÕES NEGATIVAS ÀS EMPRÊSAS NAS CONDIÇÕES ACIMA.

Niterói, 13 de março de 1963.

(a) CLÉNIO GEBARA BASÍLIO — Delegado Estadual.

INSTITUTO DE APOSENTADORIA E PENSÕES DOS COMERCIÁRIOS

DELEGACIA NO ESTADO DO RIO DE JANEIRO

DIVISÃO DE APLICAÇÃO DO PATRIMÔNIO

AVISO

Chamamos a atenção dos interessados para o edital publicado na página 15, da Seção I, do Diário Oficial do Estado do Rio de Janeiro, do dia 5 último, sôbre apresentação de propostas para locação do terreno, de propriedade do Instituto, sito na Rua da Conceição (entre os números 137 e 143), em Niterói, com uma área aproximada de 370m2.

DILSON DA SILVEIRA DURÃO
Chefe da Divisão de Aplicação do Patrimônio

JAYME LUIZ REIS DE FREITAS
Delegado

Suzano homenageado hoje no 'Bem' Lacerda ganha mais uma netinha

SOCIEDADE

COCCINELI comentando na piscina do Copa: "Até nos no Marlene Dietrich já esteve apaixonada por mim."

NA CÚPULA do PSD tem-se como certa a presença do deputado Abelardo Jurema no Ministério da Justiça.

PESSOA intimamente ligada ao senador Juscelino Kubitschek informou ao colunista que o ex presidente visitará vários países, a fim de conseguir apoio para conquistar a presidência da ONU. Disse também que JK acha que se chegar à presidência da ONU terá um movimento de fora para dentro do país que muito facilitará a sua campanha para voltar à Presidência da República em 65. Conhecendo a inteligência e grande habilidade política do sr. Kubitschek sinceramente, não posso acreditar em nada disso. O falecido Osvaldo Aranha um dos homens mais ilustres que já passou por nossa política foi presidente da ONU. E todos sabem que o sr. Osvaldo Aranha não conseguiu nem ser candidato à Presidência da República. O "trunfo" de JK para 65 está na soma de realizações de seu govêrno. O resto são mexericos de uma meia dúzia de falsos amigos do criador de Brasília.

DEPOIS do Festival Internacional de Cinema em Mar del Plata, desfilarão em pista carioca mais dois astros de Hollywood: Robert Mitchum e Gene Kelly.

O MAIOR acontecimento social dos últimos tempos foi a recepção que o casal Celso Rocha Miranda ofereceu para homenagear o conde Mountbatten. Nomes do maior gabarito em nosso "Grand Monde" estiveram presentes e assistiram ao espetacular "show" da Escola de Samba do Salgueiro. O conde Mountbatten ficou encantado com o ritmo e policromia dos trajos dos sambistas do Salgueiro.

O GOVERNADOR Carlos Lacerda é avô mais uma vez. A sra. Sérgio Lacerda acaba de receber a visita da cegonha no Hospital Samaritano. Trata-se de uma menina.

HOJE, o almôço que um grupo de jornalistas oferece, no restaurante "Bem" para homenagear o ministro Suzano.

O SR. José Luís Magalhães Lins já está aumentando o seu "staff" com vista à candidatura de seu tio Magalhães Pinto, à sucessão do sr. João Goulart.

ONTEM, foi a eleição para presidente do Flamengo. Fadel Fadel era cumprimentado pela vitória muito antes da apuração.

A MISSÃO San Tiago Dantas foi também assunto na recepção que o casal Rocha Miranda ofereceu ao conde Mountbatten.

A ESCOLA de Samba do Salgueiro vai fazer uma exibição no México no mês de junho, atendendo a um convite do cônsul Enrique Renay. Os acadêmicos do samba em questão lá estiveram em Cuba a convite de Fidel Castro. Não há dúvida de que o samba bem explorado seria uma grande promoção turística.

A COQUELUCHE da nova geração da sociedade carioca é o ringue de patinação no gêlo que foi inaugurado recentemente na Praça N. S. da Paz. Vale uma olhadela no "Gelorama" em pauta.

DIA 3, a estréia de "Desde os tempos de Eva" com Rosita Tomás Lopes, no Midnight do Copa que como todos devem saber foi transformado em teatro.

O EX-MINISTRO da Fazenda e deputado José Maria Alkmim comentando a missão San Tiago Dantas nos "States": "Eu não faria melhor". Não há a menor dúvida na afirmação do sr. Alkmim.

NÃO CONTEM a ninguém: O ministro Almino Afonso está estudando uma fórmula para que o Ministério do Trabalho financie uma semana de cada elenco teatral, na base de um convênio com o Serviço Nacional do Teatro. Não tenho dúvidas de que seria um "aval" para o nosso mundo do teatro.

ALMOÇANDO no Glória em mesas separadas o embaixador Sete Câmara (que será o nosso embaixador na Suíça), José Francisco de Morais (pai e filho), Carlos Eduardo Pais Barreto e Artur Bernardes Filho.

O EMBAIXADOR Vasco Leitão da Cunha, que será substituído em Moscou pelo embaixador Câmara Canto, deverá assumir a nossa embaixada junto a S. M. a Rainha Elisabete, em Londres.

DENTRO de mais dois meses, Paulo Autran estará de volta ao elenco de "My Fair Lady".

O EMBAIXADOR da Alemanha no Brasil, sr. Gebhard Seelos, informado oficialmente que o chefe do Estado alemão presidente Ludke, pretende visitar o Brasil, no próximo setembro.

ALMOÇANDO no MAM que depois da saída da sra. Niomar Moniz Sodré continua com as suas obras completamente paralisadas o deputado Tancredo Neves que dentro de pouco tempo será mais uma vez avô. Sua filha Maria do Carmo já reservou um apartamento no Hospital Samaritano para aguardar a visita da cegonha.

O industrial Carlos Heilborn novamente em pista carioca.

VANJA Orico convidando os mendigos da cidade para a estréia do seu filme no cinema Pathé.

BOKER Pittman acaba de assinar contrato para animar o sofisticado ambiente do "Terrasse".

CIRCULANDO em pista carioca o simpático casal Jean Louis Soares. Estão de malas prontas para mais uma circulada no Velho Mundo.

FERNANDO Augusto de Carvalho e Sônia Gadelha patinando — não levaram nem um tombo — no ringue de patinação no gêlo da Praça da Paz.

APENAS duzentas pessoas foram convidadas pelo govêrno britânico para assistir ao casamento da princesa Alexandra Kent com o sr. Angus Ogilvy.

POR HOJE é só. Coccineli tem sido assunto na falação diária de muita gente séria. A piscina do Copa ganhou vida nova com a presença diária do famoso "travesti" (Tchau).

Maria Cecília recebe para jantar Verinha fêz sucessão no Recife

JOVEM SOCIETY — Barão Siqueira Jr.

A PAULICEIA, como sempre, é um celeiro de brotos. Alguns se reúnem nos bastidores do Paulistano, outros no barzinho do Harmonia. Aos sábados e domingos é um fervilhar de meninas desfilando com grande elegância nestes pontos de encontro da jovem guarda paulistana. E assim, São Paulo caminha grandioso, sem parar e com aquêle charme tão paulista que as garôtas herdaram de seus ancestrais.

No MOMENTO surgem no horizonte paulista três brotos, que comandam o "Young Set" quatrocentão. Ei-los: Regina Souza Barros, Marina Cerqueira César e Luly Teixeira de Barros. E um trio respeitável, e que dá muita graça ao ambiente do Harmonia.

LOGO MAIS, a elegante Vera Helena Martuscelli abrirá seus salões de sua mansão em Morumbi, em SP, para recepcionar a jovem guarda, ao ensejo de nova idade na pista. "Congratulations".

ALGUÉM já os apelidou de "Brotos do Floresta Country Club" por uma razão muito simples. "Eles preparam todo o "dossier" dos sócios proprietários êles dão uma graça do citado clube campestre e sobretudo animam com seu "charme" o citado local". Ei-los: Suely Arno Santos Maria Eugênia Gonçalves Sandra dos Santos Patrícia Pampini e Marlene Balbi. O jovem Altair Monteiro Graça comanda a equipe com mestria e elegância.

O SIMPÁTICO Wander Cunha continua em suas andanças pelo jovem "society" carioca a conquistar brotos e mais brotos, em grande estilo.

O rapaz além de elegante, tem poderio econômico...

AS 21 HORAS, a bonita Cecília Leite Cesarino estará recebendo para um "Dinner Party", em seu "Flat" de Assis Brasil, a fim de apagar 15 velinhas na pista. Será uma reunião concorrida, elegante e cheia de brotos bonitos.

DESFILANDO em plena Avenida Atlântica, ao entardecer, anteontem, as belezocas Regina e Helena Whyte, que davam "show" de elegância na pista.

MARIA CRISTINA Monteiro e Marco Antônio Abreu vão indo muito bem segundo informes obtidos nos bastidores do Country.

OUTRO romance que vai de vento em popa é o da bonita Regina Rêgo com o simpático Fernandinho Hernanny. Tudo azul como manda o figurino.

SAINDO apressadamente do Country a moreneza de Ivete Pereira Leite, na manhã ensolarada de ontem. Em pauta: banhos de piscina, ginástica e uma partida de tênis.

CONTINUA seu veraneio em Petrópolis a elegante Celina Gama Cruz, que até hoje não se decidiu a voltar. Será que há alguém a prendendo?...

INFELIZMENTE não posso aceitar pedidos por telefone para debutar no Copa, em 27 de julho, no meu baile oficial. Lamento, mas o convite é feito diretamente, depois de o colunista conhecer a família da menina-môça e verificar as condições de idade para ingressar no "debut". E além de tudo, o número é limitado a 30 meninas-môças, incluindo algumas que virão dos Estados, indicadas pelos colunistas. Peço assim, que não insistam, neste intento, pois é impossível atender telefônicamente a tais pedidos.

HOJE pretendo dar um mergulho no Arpoador, para rever os meus brotos. Tenho um encontro marcado com a beleza de Silvinha Ministério, o "charme" de Regina Lúcia Vieira de Melo a elegância de Patrícia Assunção e a plástica de Skathi Chaves.

FALA-SE que Verinha Frias, fêz um sucesso dos diabos em Pernambuco deixando os recifenses tontinhos e até alguns com pedidos de casamento no "index".

MÔNICA Meireles amedrontada pois terá que fazer esta semana uma operação de garganta e está sem a devida coragem. Mandaremos flôres diàriamente para a bonita MM, se o noivo (?) deixar...

FAZENDO SUCESSO na jovem guarda o elegante Paulo César Simas, com um cadernínho telefônico que segundo se comenta vale um dinheirão.

A bailarina Margot Fonteyn, que participou do balé "A Dama das Camélias", agora estreado em Londres

O nôvo bailado 'A Dama das Camélias'

ARTES — Antônio Bento

APESAR da passagem dos anos, "A Dama das Camélias" continua a inspirar criações artísticas, como é o caso do nôvo bailado "Margarida e Armando", de sir Frederick Ashton, agora estreado com sucesso na Ópera Real de Londres. Após o espetáculo, os aplausos da platéia prolongaram-se por mais de dez minutos. Segundo informa o BNS, a rainha-mãe e a princesa Margaret encontravam-se no teatro e juntaram os seus aplausos às manifestações de entusiasmo da assistência, quando Margot Fonteyn, Rudolf Nereyev e Michael Somes reapareceram no palco, após a descida da cortina de encerramento.

Baseia-se êste nôvo balé romântico na fomaso história de Dumas, "A Dama das Camélias" que veio a se tornar depois a base da ópera "La Traviata", de Verdi, que é uma obra-prima do teatro lírico do século XIX.

Todos os críticos londrinos foram unânimes em achar que a execução foi excelente. Margot Fonteyn, que portava uma sucessão maravilhosa de belos trabalhos da autoria de Cecil Beaton era literalmente varrida do palco e volteada no ar por Rudolfo Nureyev, seguramente o maior bailarino romântico dos tempos modernos.

Sir Frederick Ashton apresentou a essência da tragédia da "Dama das Camélias". O trabalho é um "tour de force" de Margot Fonteyn e Rudolf Nureyev, sendo também um profundo estudo de emoções, único nos trabalhos de Ashton, por sua marcante intensidade.

Margot Fonteyn, sôbre quem os brasileiros têm um particular interêsse, em vista de sua ascendência, dá uma execução perfeita de beleza e paixão, sòmente contrabalançada pelo trabalho de Nureyev, de excelso fervor.

O "Ballet" é uma maravilhosa peça de teatro — todo o drama é narrado com a máxima precisão e a coreografia revela de maneira cristalina o profundo estado emocional dos personagens. Não menos notável, entre os muitos dons dêste magnífico "Ballet" é o agudo senso de tempo mostrado nos desempenhos dos principais intérpretes.

Rudolf Nureyev é o bailarino soviético que abandonou o seu país para fixar-se, a princípio em Paris e agora em Londres.

Noticiário

- Na Galeria Astréia, em S. Paulo, será inaugurada, no próximo dia 20, às 18,30 horas, uma exposição de Carlos Magano.
- O Museu de Arte Moderna de Nova Iorque está apresentando uma mostra retrospectiva de Kandinsky, composta de cem telas.
- Muito bom, ontem, na Rádio Ministério da Educação e Cultura, o recital do soprano Maria Sílvia Pinto, que organizou um programa inteiramente dedicado ao compositor Francisco Mignone.

Com a colaboração do autor, ao piano, Maria Sílvia Pinto interpretou as seguintes páginas: "Violão do Capadócio"; "Uma cabocla, dois caboclos e um violão"; (Modinha; Quatro Poemas ("Você", "Tu", "Nós", "Dissete"); "Dengues de mulata desinteressada" e "Cantiga do ai".

- O pianista Arnaldo Rebelo dará, no próximo dia 20, às 17,30 horas, na Escola Nacional de Música, um "Recital-Ernesto Nazaré", tocando algumas das melhores obras do compositor.
- O programa "Vida Musical Americana", organizado por Zito Batista Filho, apresentará hoje, às 21h05m, mais uma audição da série "Música das Américas", ocasião em que será ouvida, em gravação inédita no Brasil, gentilmente cedida à Rádio Ministério da Educação e Cultura pela Embaixada dos Estados Unidos, a Segunda Sinfonia de Camargo Guarnieri, na execução da Orquestra Sinfônica de Cincinnati, sob a regência do maestro Max Rudolf.
- Encerrou-se em Moscou o Festival da Música Britânica, considerado pela Agência Tass como o maior acontecimento na vida musical da capital soviética, no corrente ano. O ponto culminante do Festival, ainda segundo a mesma agência, foi a participação do compositor britânico Benjamin Britten, cuja música desfruta de grande popularidade em tôda a Rússia. Suas obras figuram como principal item dos programas do festival.

A Tass acrescenta em seu despacho que pela primeira vez, o público moscovita teve oportunidade de escutar as obras de Britten, intituladas "Palavras de Inverno" e "Fragmentos de Textos de Helderling", além de "Interlúdios do Mar" e "Passcaglia", de sua ópera "Pete Grimes".

São Lourenço
HOTEL AVENIDA
TEL.: 46-7354 — RIO

Hoje: Ginástiço com fantasias e Mackenzie com bôlo e velas

NOS CLUBES — Nelson Jorge

Duas importantes festas para a noite de hoje: reunião dançante e desfile de fantasias premiadas no carnaval, no Ginástico Português e baile de gala no Sport Club Mackenzie, que inaugurou ontem seu parque aquático.

Para o sábado

Registramos aqui algumas outras festividades programadas pelos clubes da Guanabara para

1 — às 16 horas será inaugurada a sala Raquel-Fernando Magalhães, na Atlética Vila Isabel;

2 — a Casa do Pôrto recebe com "Festa da Uva", que contará com apresentação de grupos folclóricos portuguêses e outras atrações;

3 — para comemorar o sucesso alcançado durante o carnaval, a diretoria do Bonsucesso Futebol Clube programou o "Baile da Vitória";

4 — reunião dançante e "shop" na Casa das Beiras.

Amanhã

Das festividades para amanhã, destacaremos.

1 — Festa da Criança Tijucana, com demonstração de ginástica, competições de natação e outras atividades, no parque e campos de esportes do TTC;

2 — Disco-Dançante, a partir das 19 horas, no bar da piscina do Fluminense;

3 — manhã esportiva e almôço de confraternização no Clube Leblon;

4 — Hi-Fi, das 19 às 22 horas, na Casa dos Poveiros.

Lion's

Será no dia 19 e não no dia 18, a inauguração oficial do Lion's Clube da Vila Isabel. O jantar festivo (e tradicional) será realizado no restaurante do Tijuca Tênis, às 20,30 horas. Agradecemos o convite enviado pelo LC da Tijuca, padrinho do nôvo clube. Compareceremos.

No Garnier

Jorge Goulart será a grande atração da "boate-show" do dia 30, no Sport Clube Garnier. O conjunto Havaí animará as danças.

Jardim

Para quem tem filhos — e necessidade de arranjar programas para os mesmos — aconselhamos "Todos Somos do Jardim de Infância", em cartaz no Teatro da Praça. Domingos de Oliveira é o diretor.

Bingo

Já existe um bom movimento pró bingo nos grêmios da Guanabara. E' necessário, no entanto, que a Associação dos Clubes Cariocas — se é que ainda vive — se interessar pelo assunto, procurando e incentivando os parlamentares que pensam em regulamentar aquêle jôgo.

Reconhecimento

Quando redigíamos esta seção ainda não era conhecido o resultado das eleições no Flamengo. Fôssemos conselheiro, teríamos optado por Fadel Fadel, que mostrou capacidade e dinamismo. Mas êste rubro-negro deve estar plenamente satisfeito, tendo em vista o apoio conseguido na imprensa carioca. Com raríssimas exceções — se é que existiram — os jornalistas compreenderam o trabalho e aplaudiram as iniciativas do eleito Fadel.

Bom para assuntos imobiliários

ASTROLOGIA — Prof. Mirakoff

HOJE, 16-13-63 (sábado) — Boa para viagens e assuntos sociais. Poderá, também, tratar de negócios imobiliários

ACONTECERA HOJE AO LEITOR:

As possibilidades felizes ou não de hoje, serão transcrita abaixo, com horas e números razoáveis para os leitores nascidos em qualquer dia, mês e ano dos seguintes períodos:

PARA OS NASCIDOS:

ENTRE 22 DE OUTUBRO E 22 DE NOVEMBRO (Escorpião)
Novas atividades, pensamentos fixos e planos para o futuro. Horas e números de sorte: 11, 12 e 21; 90, 91 e 92.

ENTRE 21 DE NOVEMBRO E 21 DE DEZEMBRO (Sagitário)
Pequenas possibilidades, mente versátil; à tarde será melhor. Horas e números de sorte: 15, 16 e 17; 70, 80 e 90.

ENTRE 21 DE DEZEMBRO E 20 DE JANEIRO (Capricórnio)
Boas possibilidades, notícias agradáveis e negócios lucrativos, principalmente à tarde. Horas e números de sorte: 10, 20 e 21; 28, 30 e 48.

ENTRE 21 DE JANEIRO E 18 DE FEVEREIRO (Aquário)
Dispêndio de energias com coisas sem utilidade e disposição luxuriosa. Números e horas de sorte: 16, 17 e 18; 61, 71 e 81.

ENTRE 19 DE FEVEREIRO E 20 DE MARÇO (Peixe)
Favorabilidade em todos os assuntos, principalmente nos sociais. Horas e números de sorte; 1, 2 e 3; 10, 20 e 30.

ENTRE 21 DE MARÇO E 20 DE ABRIL (Áries)
Transformação mediúnica e acontecimentos estranhos. Horas e números de sorte: 7, 9 e 22; 52, 54 e 76.

ENTRE 21 DE ABRIL E 20 DE MAIO (Touro)
Dia duvidoso para negócios arriscados. Horas e números de sorte: 8, 9 e 10; 80, 90 e 91.

ENTRE 21 DE MAIO E 21 DE JUNHO (Gêmeos)
Sucesso durante a tarde, novos conhecimentos. Horas e números de sorte: 1, 2 e 8; 12, 13 e 14.

ENTRE 22 DE JUNHO E 22 DE JULHO (Câncer)
Energias dispensadas, imaginação grandiosa, e realização pequena. Horas e números de sorte: 11, 20 e 24; 32, 14 e 44.

ENTRE 23 DE JULHO E 23 DE AGÔSTO (Leão)
Espírito presunçoso e notícias contrárias. Horas e números de sorte: 13, 14 e 23; 51, 52 e 53.

ENTRE 24 DE AGÔSTO E 22 DE SETEMBRO (Virgem)
Possibilidades de realizações sociais e encontros agradáveis. Horas e números de sorte: 12, 20 e 21; 30, 33 e 40.

ENTRE 23 DE SETEMBRO E 21 DE OUTUBRO (Balança)
Simpatias populares, êxitos em todos os empreendimentos, principalmente para advogados e estudantes. Horas e números de sorte: 8, 12 e 21; 60, 61 e 63.

REGISTRO

Aniversários

FAZEM ANOS HOJE:

SENHORES:
Almte. Juvenal Greenhalg, Hermes Rodrigues da Fonseca Filho; Hélio Rômulo Colônia; Fausto Neto de Albuquerque; Agripino Azevedo; Mário Saraiva; dr. Jim Barbosa; Manoel Narciso Castelo Blanco.

SENHORAS:
Letícia Valverde; Irene Castelo Branco; Josefina Bonaparte do Rêgo Lessa; Ivone Medeiro Austran; Rogéria Pimenta Lopes, Maria Lúcia Saraiva e Zilma dos Santos.

Casamentos

Srta. Heloísa Espíndola Trindade-sr. Salomão Amaral — Casam-se hoje, às 19h30m, na igreja de Nossa Senhora da Conceição em Aquidauana, Mato Grosso, a srta. Heloísa Espíndola Trindade, filha do casal Antô Trindade e sra. Zeferina Espíndola Trindade com o sr. Salomão Amaral, filho do sr. Eduardo Amaral e sra. Amélia Amaral. Serão padrinhos no ato civil pela noiva os srs. Nélson Vieira de Sousa e sra. e Elói Toledo e sra.; pelo noivo dr. Humberto Nader de Sousa e sra., e dr. Salomão Barück e senhora. Na cerimônia religiosa paraninfarão os srs. Rudei Espíndola Trindade e sra. e dr. Fábio Dutra dos Santos e sra., pela noiva e o deputado Wilson Sadul e sra. e o senador Bezerra Neto e sra., pela parte do noivo.

— **Srta. Glória Cristina Cintra D'Albergaria-capitão Francisco Stuart Paim Pamplona** — Hoje, às 18 horas na igreja de Nossa Senhora do Carmo (Rua 1º de Março), será realizado o casamento da srta. Glória Cristina, filha do sr. José D'Albergaria e d. Eunice Cintra D'Albergaria e neto do venerando mestre do Colégio Militar, coronel Elias Cintra, com o capitão de Artilharia Francisco Stuart, filho do general Sílvio Paim Pamplona e d. Daisy Paim Pamplona.

— **Srta. Leonilda Ferraro Loureiro-sr. Sérgio Pedro Airosa Ribeiro** — Casam-se, hoje, às 18 horas, na igreja de Santo Antônio dos Pobres na Rua dos Inválidos, a srta. Leonilda Ferraro Loureiro filha da viúva Helena Ferraro Loureiro e o sr. Sérgio Pedro Airosa Ribeiro filho do sr. Serafim Ribeiro e sra. Nair Airosa Ribeiro. Serão padrinhos no ato civil, pela noiva, o sr. Pedro Nicolau Ferraro e sra. e pelo noivo o sr. Dario Airosa de Morais e sra. Rosa Airosa de Morais. Na cerimônia religiosa servirão como padrinhos pela noiva.

Srta. Eunice Alves da Silva-sr. Adauto Bourbon Guanabara — Casam-se, hoje, às 16 horas, na igreja de Santa Bárbara, em Rocha Miranda, a srta. Eunice Alves da Silva, filha da viúva Carmelita Carvalho Faria e o sr. Adauto Bourbon Guanabara, filho do sr. Carlos Guarani da Silva Guanabara e sra. Joteia das Mercês Bourbon Guanabara.

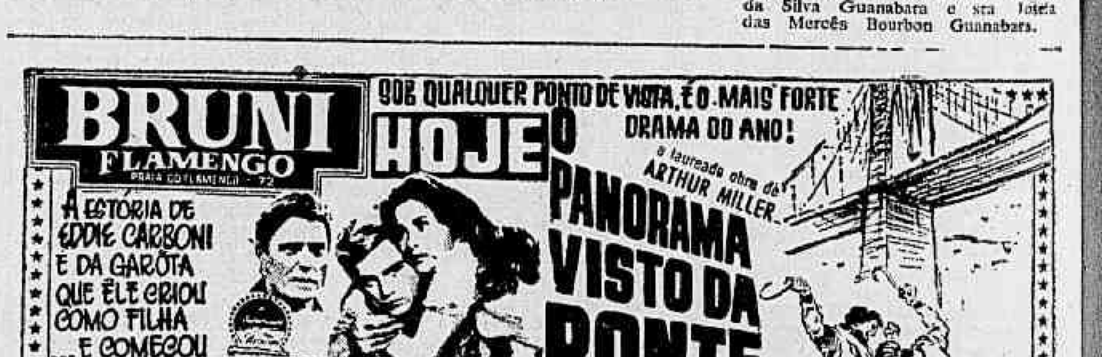

TEATROS

CARTAZ

- SANTA ROSA — 47-8041 — "O Assiado" às 21,15 horas. Sábados, quintas e domingos vesperais às 16,15 horas.
- COPACABANA — 57-1818 — "Tito e Quedas" — Tônia Carrero — às 21,30 horas. Vesperais quintas e domingos às 16,30 horas.
- BOLSE — 47-2142 — "Família pouca família" de Geraldo Savory, às 21,15. Vesperais quintas e domingos às 16 horas.
- CARLOS GOMES — 22-7581, 42-4983 e 57-2316 — "My Fair Lady" — 90 figuras entre as quais Bibi Ferreira, Paulo Autran e Sérgio de Oliveira. As 21 horas. Vesperais quintas, sábados, domingos às 16 horas.
- DULCINA — 42-5817 — "Oito Mulheres" de Robert Thomas. Diàriamente, às 21 horas. Quintas e domingos vesperal às 16 horas. Sábados sessões às 20 e 22 horas.
- NACIONAL DE COMÉDIAS — 22-0967 — "As Loucuras de Mamãe" às 21 horas. Vesperais quintas e domingos às 16 horas.
- TEATRO DE RIO (Rua do Catete) — 25-4155 — "A Invasão" de Dias Gomes. Diàriamente às 21 horas. Quintas e domingos vesperais às 17 horas, sábados sessões às 20 e 22 horas.
- GINÁSTICO — 42-4521 — "O Expresso das Seis e Trinta" com José Vasconcelos. Diàriamente às 21 horas.
- JARDEL — 47-8712 — "Zeláo Boca Rica" — Diàriamente às 20 e 22 horas.
- MAISON DE FRANCE — 52-3456 — "Bonitinha Mas Ordinária" Peça de Nelson Rodrigues diàriamente às 21 horas.
- MESBLA — 42-4431 — "Três em Lua-de-Mel" Diàriamente às 21 horas. Sábados às 16 horas. Domingos às 14 horas.
- RIVAL — 22-2721 — "Ops Mister Momo" às 20 e 22 horas. Vesperais quintas e domingos às 16 horas.

CINEMAS

CENTRO

- PLAZA — 22-1097 — "Três Cabras de Lampião" (Proibido até 16 anos) com Milton Ribeiro, Aurélio Ferreira e Miguel Tôrres.
- METRO PASSEIO — 23-0430 — "O Mundo em Meu Bôlso" (Proibido até 18 anos) com Red Steiger.
- PALÁCIO — 25-0338 — "Festival de Sucessos da Fox" (Um filme por dia)
- ODEON — 22-1508 — "O Escudo Negro de Falworth", (Censura livre) com Tony Curtis e Janet Leigh
- IMPÉRIO — 22-9346 — "Os Apuros de um Médico" (Proibido até 14 anos) com Michael Craig
- PATHÉ — 22-8795 — "O Gigante de Metrópolis" (Censura livre) com Michel Gordon
- REX — 22-6827 — "Helena de Tróia". (Proibido até 10 anos) com Rossana Podestá e Jack Sernas
- RIVOLI — "Paraíso de Nudistas" (Proibido até 18 anos) com Mickey Knox
- VITÓRIA — 42-9029 — "Adua e Suas Companheiras" (Proibido até 18 anos) com Simone Signoret
- CINEAC — 42-6024 — "América de Noite" (Proibido até 18 anos)
- IRIS — 42-0763 — "Pistoleiros do Entardecer" (Proibido até 10 anos) e "Ladrão Apaixonado"
- SÃO JOSÉ — 42-0562 — "Maciste Contra o Vampiro" (Proibido até 14 anos) e "Aí Vem a Alegria".
- PRESIDENTE — 42-7128 — "A Máscara do Horror" (Proibido até 18 anos) e "Os Dois Ladrões"
- FLORIANO — 49-9974 — "Sangue Sôbre a Índia" (Proibido até 18 anos) e "E' a Maior"

ZONA SUL

- LEBLON — 27-7805 — "O Escudo Negro de Falworth". (Censura livre) com Tony Curtis e Janet Leigh
- PAX — 27-8621 — "O Mundo em Meu Bôlso" (Proibido até 18 anos) com Red Steiger
- MIRAMAR — "Adua e Suas Companheiras" (Proibido até 18 anos) com Simone Signoret
- RIVIERA — "Orfeu do Carnaval" (Proibido até 14 anos) com Breno Melo e Léa Garcia
- CARUSO (Copacabana) — 27-5150 — "O Assassino" (Proibido até 18 anos) com Marcello Mastroianni.
- ASTÓRIA — 47-0166 — "Três Cabras de Lampião" (Proibido até 16 anos) com Milton Ribeiro, Aurélio Teixeira e Miguel Tôrres
- PIRAJÁ — 47-2668 — "Maciste Contra os Lanceiros" (Proibido até 14 anos) e "E o Espetáculo Continua".
- IPANEMA — 47-3806 — "Na Era da Violência" (Proibido até 14 anos) e "O Cupim".
- ALVORADA — 27-2936 — "Morangos Silvestres" (Censura livre)
- VENEZA — "Fantasmas em Roma" (Censura livre) com Marcello Mastroianni
- ROXY — 36-6245 — "O Melhor dos Inimigos" (Censura livre) com David Niven e Alberto Sordi
- COPACABANA — 57-5134 — "Páginas da Vida" (Proibido até 14 anos) com Richard Widmark
- ART PALÁCIO (Copacabana) — 57-2795 — "O Gigante de Metrópolis" (Censura livre) com Michel Gordon e Bella Cortez
- FLÓRIDA — 37-7141 — "Maciste Contra o Vampiro" (Proibido até 14 anos) com Jacques Sernas
- KELLY — "Tributo de Sangue" (Proibido até 18 anos) com William Holden
- METRO COPACABANA — 37-7898 — "O Mundo em Meu Bôlso" (Proibido até 18 anos) com Red Steiger
- BRUNI (Copacabana) "O Golpe dos Eternos Desconhecidos" (Proibido até 14 anos)
- PARIS PALACE — "Três Cabras de Lampião" (Proibido até 16 anos) com Milton Ribeiro, Aurélio Teixeira e Miguel Tôrres.
- RICAMAR — 37-9932 — "O Mundo em Meu Bôlso" (Proibido até 18 anos) com Red Steiger
- RIAN — 36-6614 — "Crime em Monte Carlo" (Proibido até 14 anos) com Alberto Sordi
- NACIONAL — 26-0672 — "Maciste Contra o Vampiro" (Proibido até 14 anos)
- BOTAFOGO — "Os Apuros de um Médico" (Proibido até 14 anos).
- GUANABARA — 26-9339 — "O Prisioneiro da Máscara de Ferro" (Proibido até 10 anos)
- OPERA — 46-7218 — "O Bandido Giuliano" (Proibido até 16 anos) com Salvo Randone.
- PAISSANDU — "Três Cabras de Lampião" (Proibido até 16 anos) com Milton Ribeiro, Aurélio Teixeira e Miguel Tôrres
- SÃO LUÍS — 25-7450 — "Pepe" (Censura livre) com Cantinflas e mais 35 astros famosos.
- POLITEAMA — 25-1143 — "Os Canhões de Navarone" (Proibido até 14 anos) e "O Cupim".
- AZTECA — 45-6813 — "O Mundo em Meu Bôlso" (Proibido até 18 anos) com Red Steiger
- BRUNI (Flamengo) — "O Assassino" (Proibido até 18 anos) com Marcello Mastroianni

ZONA NORTE

- RIO BRANCO — 43-1639 — "Hércules na Conquista da Atlântida" (Proibido até 10 anos)
- MADRID — 48-1184 — "Crime em Monte Carlo" (Proibido até 14 anos) com Alberto Sordi
- SANTA ALICE — 38-9993 — "O Escudo Negro de Falworth" (Censura livre) com Tony Curtis
- BRITÂNIA — "América de Noite" (Proibido até 18 anos)
- AMÉRICA — 48-4319 — "O Escudo Negro" de Falworth" (Censura livre) com Tony Curtis e Janet Leigh
- NATAL — 48-1480 — "Sangue Sôbre a Índia" (Proibido até 18 anos) e "Garôtas e Samba"
- FLUMINENSE — 28-1404 — "Quem Ama Vive Cantando" (Censura livre) e "Fatalidade"
- HERMIDA — "Sangue Sôbre a Índia" (Proibido até 18 anos)
- ROMA — "Com Hércules no Olimpo" (Censura livre)
- TIJUCA — 48-4318 — "O Pistoleiro" (Proibido até 10 anos) e "Duas Histórias"
- MARACANÃ — 48-1910 — "O Cinturão do Sexo" (Proibido até 18 anos) e "O Golpe"
- CARIOCA — 28-8173 — "Adua e Suas Companheiras" (Proibido até 18 anos) com Simone Signoret.
- METRO TIJUCA — "O Mundo em Meu Bôlso" (Proibido até 18 anos) com Red Steiger
- ART PALÁCIO (Tijuca) — "O Gigante de Metrópolis" (Proibido até 14 anos) com Michel Gordon.
- ESKYE (Tijuca) — 28-5513 — "Três Almas Penadas" (Proibido até 14 anos)
- OLINDA — 48-1032 — "Três Cabras de Lampião" (Proibido até 16 anos) com Milton Ribeiro, Aurélio Teixeira e Miguel Tôrres.
- BRASÍLIA — "Pistoleiros do Entardecer" (Proibido até 10 anos) com Randolph Scott

SUBÚRBIO (Central)

- CACHAMBI — "Cinco Semanas Num Balão" (Censura livre) e "Treze Cadeiras"
- IMPERATOR — "Adua e Suas Companheiras" (Proibido até 18 anos) com Simone Signoret
- PIEDADE — 29-6332 — "Volta, Meu Amor" (Censura livre) com Rock Hudson e Doris Day
- MONTE CASTELO — 29-8230 — "Helena de Tróia" (Proibido até 10 anos) com Rossana Podestá e Jacques Sernas
- ENGENHO DE DENTRO — 29-4136 — "Golias Contra o Gigante" (Proibido até 14 anos)
- PARATODOS — 29-5191 — "O Gigante de Metrópolis" (Censura livre) com Michel Gordon e Bella Cortez
- VAZ LOBO — 29-1998 — "Império da Desordem" (Proibido até 10 anos)
- IRAJÁ — 29-8330 — "A Vingança de Milady" (Censura livre)
- GUARACI — "Sublime Recordação" (Censura livre) com Libertad Lamarque
- MASCOTE — 29-0411 — "Três Cabras de Lampião" (Proibido até 16 anos) com Milton Ribeiro, Aurélio Teixeira e Miguel Tôrres
- ART PALÁCIO (Méier) — "O Nono Mandamento". (Proibido até 18 anos) com Kirk Douglas e Kim Novak
- REGÊNCIA — "Maciste Contra o Vampiro" (Proibido até 14 anos)
- ALFA — 29-8215 — "Pecadoras de Paris" (Proibido até 18 anos) e "O Craque"
- COLISEU — 29-8753 — "Três Cabras de Lampião" (Proibido até 16 anos) com Milton Ribeiro, Aurélio Teixeira e Miguel Tôrres.
- MARAJÓ (Jacarepaguá) — 696 — "Drake o Corsário" (Proibido até 14 anos)
- MOÇA BONITA — "A Hora do Diabo" (Proibido até 10 anos) com Spencer Tracy e Frank Sinatra.
- ANCHIETA — "Os Cosmonautas". (Censura livre) com Grande Otelo e Ronald Golias

SUBÚRBIO (Leopoldina)

- LEOPOLDINA — "Helena de Tróia" (Proibido até 10 anos) com Rossana Podestá e Jacques Sernas.
- PARAÍSO — 30-1060 — "O Segrêdo de Monte Cristo". (Proibido até 10 anos).
- PALÁCIO (Higienópolis) — "O Mundo em Meu Bôlso" (Proibido até 18 anos) com Red Steiger.
- MELLO (Bonsucesso) — "O Prisioneiro da Máscara de Ferro" (Proibido até 10 anos) e "Duas Histórias"
- RAMOS — 30-1094 — "O Gladiador Invencível" (Proibido até 10 anos)
- MAUÁ — 30-5056 — "O Gigante de Metrópolis" (Censura livre) com Michel Gordon e Bella Cortez
- PENHA — 30-1121 — "América de Noite" (Proibido até 18 anos)
- MELO (Penha) — "Maciste Contra o Vampiro" (Proibido até 14 anos) com Jacques Sernas
- ROSÁRIO — 30-1859 — "Maciste Contra o Vampiro" (Proibido até 14 anos) com Jacques Sernas.
- SANTA CECÍLIA — 30-1823 — "Golias Contra o Gigante" (Proibido até 14 anos)
- SANTA HELENA — 30-2666 — "Anel de Fogo" (Proibido até 14 anos)
- RIO PALACE — "Três Cabras de Lampião" (Proibido até 16 anos) com Milton Ribeiro, Aurélio Teixeira e Miguel Tôrres
- SÃO PEDRO — 30-4181 — "Pistoleiros do Entardecer" (Proibido até 10 anos) com Randolph Scott.
- BRAZ DE PINA — 30-3498 — "Com Hércules no Olimpo" (Censura livre)

NITERÓI

- CENTRAL — "O Clamor do Sexo" (Proibido até 18 anos) com Natalie Wood
- ICARAÍ — "O Melhor dos Inimigos" (Censura livre) com David Niven e Alberto Sordi
- ODEON — "As Pupilas do Senhor Reitor", (Censura livre)
- SÃO JORGE — "Golias Contra o Gigante". (Proibido até 14 anos).
- ALAMEDA — "O Melhor dos Inimigos" (Censura livre) com David Niven.

CAXIAS

- PAZ — "Os Piratas do Rio Sangrento". (Proibido até 14 anos)
- CAXIAS — "Quem Ama Vive Cantando" (Censura livre)

SÃO JOÃO DE MERITI

- GLÓRIA — "Pistoleiros do Entardecer" (Proibido até 10 anos) com Randolph Scott

PETRÓPOLIS

- CAPITÓLIO — 26-26 — "O Clamor do Sexo" (Proibido até 18 anos) com Natalie Wood
- D. PEDRO — 20-40 — "Winchester 73". (Proibido até 14 anos) e Romanoff e Julieta
- PETRÓPOLIS — 32-32 — "Helena de Tróia" (Proibido até 10 anos) com Rossana Podestá.

VIDA JUDICIÁRIA

TRIBUNAL FEDERAL DE RECURSOS

SECRETARIA — Expediente do dia 15-3-63

Despachos do sr. ministro Cunha Vasconcelos.

MANDADO DE SEGURANÇA

25.824 — DF — Requerentes: Elza Alibati Maia e outros — Requerido: Ministro da Viação e Obras Públicas — Inspetor da Alfândega do Rio de Janeiro — (Despacho no apenso nº 3 às fls. 22, no pedido delitisconsórcio de Adair Alves Moreira) — Concedo a liminar para os fins constantes do ofício a ser expedido cuja minuta ofereço e cuja cópia será junta aos autos. Em 11-1-63. (a.) — Cunha Vasconcelos.

25.824 — DF — Requerentes: Elza Alibati Maia e outros — Requerido: Ministro da Viação e Obras Públicas — Inspetor da Alfândega do Rio de Janeiro — (Despacho de fls. 33 do apenso nº 6, no pedido delitisconsórcio de Alzira Assis Maia e outros) — Reconsiderando o despacho de fls. 31, concedo a liminar para os fins mencionados nos itens, digo, para os fins constantes dos ofícios a serem expedidos e cujas minutas ofereço e serão junto por cópia. Em 11-1-63. (a.) Cunha Vasconcelos.

25.824 — DF — Requerentes: Elza Alibati Maia e outros — Requeridos: Ministro da Viação e Obras Públicas — Inspetor da Alfândega do Rio de Janeiro — (Despacho no apenso nº 7 às fls. 26, no pedido delitisconsórcio de Olímpio Paixão Filho e outros) — Defiro a liminar para os fins constantes da minuta dos ofícios a serem expedidos que ofereço. Juntem-se cópias dos aludidos ofícios. Em 11-1-63 (a.) Cunha Vasconcelos

25.824 — DF — Requerentes: Elza Alibati Maia e outros — Requerido: Ministro da Viação e Obras Públicas — Inspetor da Alfândega do Rio de Janeiro — (Despacho às fls. 23 do apenso nº 8, no pedido delitisconsórcio de Pery Falcão e Raimundo Pinto) — Concedo a liminar nos têrmos dos itens "a" "b" e "c" de fls. 5. Cumpra-se. Em 10-1-63. (a.) Cunha Vasconcelos

25.824 — DF — Requerentes: Elza Alibati Maia e outros — Requerido: Ministro da Viação e Obras Públicas — Inspetor da Alfândega do Rio de Janeiro — (Despacho às fls. 23 do apenso nº 9, no pedido delitisconsórcio de Junko Yonamine e outros) — Concedo a liminar nos têrmos dos itens "a" "b" "c" de fls. 3 e 4. Cumpra-se. Em 10-1-63. (a.) Cunha Vasconcelos

AUTOS COM VISTA AOS INTERESSADOS

Agravos de Petição em Mandado de Segurança

20.072 — GB — (Rec. Ext.) — Recorrente: IAPC — (Vista ao recorrido: IAPI).

20.394 — GB — (Rec. Ord.) — Recorrente: Francisco Giacomuzzi — Recorrido: IAPI — (Vista ao recorrido: IAPI).

AGRAVOS DE INSTRUMENTO

Extraído dos Agravos Mandado de Segurança

7.619 — GB — Agravante: União Federal — Agravado: Dermeval dos Santos Cachoeira e outros — (Vista ao agravado por seu advogado: dr Gilclio da Fonseca Filho)

7.721 — GB — Agravante: Instituto de Treinamento Cristão para Môças — (Vista ao agravado).

12.585 — GB — Agravante: União Federal — Agravada: Lucy Rosemberg — (Vista ao agravado por seu advogado: dr. Paulo Vale) — (Republicada por ter saído com incorreções).

Agravos de Petição

9.217 — DF — (Rec. Ext.) — Recorrente: Aristo Ventura e outros — Recorrido: Rede Ferroviária Federal S. A. — (Vista à recorrida).

Autos aguardando preparo para remessa à Superior Instância — Agravo de Petição, Mandado de Segurança

Em grau de Recurso Ordinário.

16.827 — DF — Recorrente: Clemenceau Luís de Azevedo Marques e outros — (Advogado: dr. Valdir Beneveni) — Recorrida: IAPFESP

Agravo de Petição em Mandado de Segurança

21.343 — GB — Agravante: Laudelino Viveiros de Castro Ltda. — (Advogado: dr. Paulo dos Anjos) — Agravado: IAPC.

MANDADO DE SEGURANÇA

22.093 — D F — Requerente: Cia. de Mineração São João Del Rey — (Advogado: dr. Nélson de Azevedo Branco) — Requerido: Ministro de Minas e Energia.

STF

TRIBUNAL PLENO

RELAÇÃO DOS MANDADOS DE SEGURANÇA COM DIA PARA JULGAMENTO

Condensação de tôdas as Pastas publicadas até a data de 13 do corrente

Pauta de 11 de julho de 1962

9.867 — Distrito Federal — Reclator, o exmo. sr. ministro Cândido Mota Filho — Recorrente: Abelardo Barreto do Rosário e outros. — Advogado: dr. Gumercindo Cabral de Vasconcelos) — Recorrida: União Federal. — Pedido de vista do exmo. sr. ministro Ari Franco, em 30-7-1962.

10.230 — Guanabara — Relator: o exmo sr. ministro Luís Gallotí — Recorrente: Armazéns Gerais Sul de Minas Ltda. — Advogado: dr Airton Ximenes Reis. — Recorrido: Juízo de Direito da 2ª Vara da Fazenda Pública.

Pauta de 14 de novembro de 1962

10.820 — Guanabara — Relator: o exmo sr. ministro Gonçalves de Oliveira — Recorrente: Elevadores Otis S.A. — Advogado: dr. Luís Antônio Feijó Bittencourt. — Recorrida: União Federal.

10.615 — Guanabara — Relator: o exmo. sr. ministro Gonçalves de Oliveira — Requerente: Maria Luísa Lessa de Curtis e outras. — Advogado: dr. Ricardo Ambrósio e outro

10.301 — Guanabara — Relator: o exmo. sr. ministro Luís Gallotti — Recorrentes: Geraldo Henrique dos Santos e outros — Advogado doutor Aloísio Martins Peluso) — Recorrida: União Federal.

10.811 — Guanabara — Relator: o exmo. sr. ministro Luís Gallotti — Recorrente: Instituto de Resseguros do Brasil — Advogado: doutoura Altredina Gonzaga de Oliveira — Recorrido: Instituto de Aposentadoria e Pensões dos Comerciários.

Pauta de 5 de dezembro de 1962

10.501 — Distrito Federal — Relator: o exmo sr ministro Vilas Boas — Recorrente: Fábrica de Parafusos "Aguia" S. A. — Advogado: dr. Erimá Carneiro — Recorrida: União Federal.

0.874 — Guanabara — Relator: o exmo sr. ministro Cunha Melo — Recorrente: Maffra e outros. — Advogado: dr. Eduardo de Alencar Studart. — Recorrida: União Federal

10.988 — Guanabara — Relator: o exmo. sr. ministro Ribeiro da Costa — Recorrente: Estado da Guanabara — Advogado: dr. Petrônio de Castro Sousa). — Recorrido: Juízo de Direito da 1ª Vara da Fazenda Pública.

Pauta de 12-12-62

10.747 — Guanabara — Relator: o exmo. sr. ministro Ari Franco — Recorrente: Olga Leal da Rocha Miranda — Advogado: Arnaldo Cavalcanti Lacombe. — Recorrido: Estado da Guanabara.

10.481 — Distrito Federal. Relator: o exmo. sr. ministro Luís Gallotti — Recorrente: Roberto Corrêa de Sá e Benevides. — Advogado: Felipino Sa...

10.535 — Guanabara — Relator: o exmo. sr. ministro Vilas Boas — Recorrente: Engrácia White Botelho — Advogado: Paulo Lefevre de Alcântara Guimarães).

10.538 — Guanabara — Relator: o exmo. sr. ministro Cândido Mota Filho — Requerentes: Jovelino Marques Ribeiro e outros. — Advogado: Paulo Léfevre de Alcântara Guimarães.

10579 — Guanabara — Relator: o exmo. sr. ministro Gonçalves de Oliveira — Requerentes: Mauro de Oliveira Saramago e outros. — Advogado: Paulo Léfevre de Alcântara Guimarães.

10.784 — Guanabara — Relator: o exmo. sr. ministro Vítor Nunes Leal — Recorrentes: Nestor Pereira e outra. — Advogado: Eduardo de Alencar Studart) — Recorrida: União Federal.

10.799 — Guanabara — Relator: o exmo. sr. ministro Gonçalves de Oliveira — Recorrente: Federação das Indústrias do Estado da Guanabara — Advogado: dr. Hilton Brandão — Recorrido: Instituto de Aposentadoria e Pensões dos Empregados em Transportes e Cargas.

10.764 — Guanabara — Relator: o exmo. sr. ministro Vilas Boas — Requerente: Carlos João Pinheiro — Advogado: dr. Arnold Wald.

10.817 — Guanabara — Relator: o exmo. sr. ministro Vilas Boas — Recorrentes: José de Almeida Filho e outros — Advogado: dr. Nélson França da Silva — Recorrido: Estado da Guanabara — Advogado: dr. Petrônio de Castro Souza.

10.915 — Guanabara — Relator: o exmo. sr. ministro Villas Boas — Recorrente: Palmira de Jesus Moura Conceicro — Advogado: dr. Joaquim Pinto — Recorrido: Estado da Guanabara

8.503 — Guanabara — Relator: o exmo sr. ministro — Hahnemann Guimarães — Recorrente: Roberto Rêgo Gibelli — Advogado: Pedro Teixeira Soares Júnior — Recorrido: Instituto de Aposentadoria e Pensões dos Comerciários.

8.538 — Guanabara — Relator: o exmo sr. ministro — Hahnemann Guimarães — Recorrente: Companhia Clínica Indústria de Laminados — Advogado: Eurico Paulo Vale — Recorrida: União Federal.

8.557 — Guanabara — Relator: o exmo sr. ministro — Hahnemann Guimarães — Recorrente: Charqueada Sta. Maria do Araguaia Ltda. — Advogado: Vulmar de Araújo Coelho — Recorrida: União Federal.

8.632 — Guanabara — Relator: o exmo sr. ministro Cunha de Melo (BB) — Requerente: Espólio de Joa... exmo. sr. ministro Vitor Nunes Leal — Recorrente: Hotéis Othon S. A. — Advogado: Rui C. Nunes Pereira. — Recorrida: União Federal.

10.858 — Guanabara — Relator: o exmo. sr. ministro Luís Gallotti — Recorrente: Francisco Furtado Leite. — Advogado: Maurício da Costa Faria — Recorrido: Instituto de Aposentadoria e Pensões dos Industriários — Advogado: Herminio Doutradu.

11.017 — Guanabara — Relator: o exmo. sr. ministro Gonçalves de Oliveira. — Recorrentes: Cibele Cassiana Gomes e outros. — Advogado: Fiuberto Caston Fuxreiter. — Recorrida: União Federal.

JULGAMENTOS

Recurso Extraordinário Criminal

49.493 — Guanabara — Relator: o exmo. sr. ministro Gonçalves de Oliveira. — Recorrente: Ministério Público Federal. Recorridos: Vasco Pereira Souto e outros. — Advogado: Jerônimo Tomé Tôrres. — Conhecido e provido contra o voto do ministro Galloti.

44.111 — Guanabara — Relator: o exmo. sr. ministro Pedro Chaves. — Recorrentes: 1º) União Federal; 2º) Caixa de Aposentadoria e Pensões dos Ferroviários e Empregados em Serviços Públicos — Advogado: Roberto Lemos de Miranda. Recorrentes: Raul Cristiano Soares e outros — Advogado: Edilberto Luz Bastos. — Conhecidos e desprovidos, unanimemente.

47.433 — Guanabara — Relator: o exmo. sr. ministro Luiz Gallotti — Recorrente: Rêde Ferroviária Federal S. A. (Estrada de Ferro Leopoldina). — Advogado: Oto Rocha — Recorridos: José Maria da Costa e sua mulher — Advogado: Feijó Coimbra. — Conhecido e desprovido, unanimemente.

quim Vieira Ferreira — Advogado: Paulo da Cunha Rabelo.

9.376 — Guanabara — Relator: o exmo. sr. ministro Victor Nunes Leal — Requerente: Adroaldo Tourinho Junqueira Aires — Advogado: M. Seabra Fagundes.

10.483 — Guanabara — Relator: o exmo. sr. ministro Victor Nunes Leal — Recorrente: Benjamim Audiffrent Xavier — Advogado. Heitor Rocha Faria — Recorrido: Estado da Guanabara.

10.976 — Guanabara — Relator: o exmo. sr. ministro Victor Nunes Leal — Recorrentes: Cícero Guimarães e outros — Advogado: Clineu Arnizaut da Silva — Recorrido: Instituto de Aposentadoria e Pensões dos Industriários.

RELAÇÃO DE MANDADO DE SEGURANÇA (ORIGINÁRIOS E RECURSOS), COM DIA PARA JUAGAMENTO

48.557 — Guanabara — Relator: o exmo. sr. ministro Luiz Gallotti — Recorrente: Instituto de Aposentadoria e Pensões dos Industriários — Advogado: Odete A. A. Pires — Agravado: Arnaldo de Oliveira Gouvein — Advogado: Cid de Oliveira Schubach — Conhecido e desprovido, unanimemente.

49.585 — Guanabara — Relator: o exmo sr. ministro Luiz Gallotti — Recorrente: Iate Clube do Rio de Janeiro — Advogado: José N. Drumont — Recorrido: João Batista Bezerra — Advogado: Júlio G. Tibau — Pediu vista o ministro Cândido Mota após os votos dos ministros relator Pedro Chaves e Ari Franco, conhecendo do recurso e dando-lhe provimento e do ministro Gonçalves de Oliveira conhecendo mas negando provimento.

p0.178 — Guanabara — (Embargos de declaração) — Relator: o exmo sr. ministro Luiz Gallotti — Embargante: União Federal — Julgados improcedentes unanimemente.

50.181 — Guanabara — (Embargos de declaração) — Relator: o exmo sr. ministro Luiz Gallotti — Embargante: União Federal — Julgados improcedentes. unanimemente.

50.496 — Guanabara — (Embargos de declaração) — Relator: o exmo sr. ministro Luiz Gallotti — Embargante: União Federal — Julgados improcedentes, unanimemente.

50.075 — Guanabara — Relator: o exmo. sr. ministro Luiz Gallotti — Recorrente: Companhia Cervejaria Princesa S. A. — Advogado: Heitor Bastos Tigre — Recorrido: Rogério Rodrigues Penedo — Advogado: Rodolfo Teamar A. de Carvalho — Não conhecido unanimemente.

50.100 — Guanabara — Relator: o exmo. sr. ministro Ari Franco — Recorrente: José Tolentino Teles — Advogado: Hudson Lourenço — Recorrida: União Federal — Não conhecido; contra o voto do relator, que dêle conhecia e dava provimento — Presidiu ao julgamento o exmo. sr. ministro Ari Franco, pois, vem o exmo. sr. ministro Luiz Gallotti, presidente estava licenciado — Ausente, justificadamente, o exmo. sr. ministro Gonçalves de Oliveira.

50.434 — Guanabara — Relator: o exmo. sr. ministro Luiz Gallotti — Recorrente: Osman Marinho — Advogado: Valdir Mourem — Recorrido: Tito Lívio Carnasciali — Advogado: Sérgio M. Nunes — Conhecido e desprovido, unanimemente.

50.498 — Guanabara — Relator: o exmo. sr. ministro Ari Franco — Recorrente: Construtora Mauro Renault Engenharia e Arquitetura — Advogado: José Carlos de L. Nogueira — Recorrida: Companhia Eletromecânica Celma — Advogado: W. Vitorino Barbosa — Não conhecido, unanimemente.

51.663 — Guanabara — Relator: o exmo. sr. ministro Cândido Mota Filho — Recorrente: Emil Kurt Schupp e outros — Advogado: Ivan Novais dos Santos — Recorrido: Mauro Renault Leite — Advogado: João Pinheiro de Miranda França.

52.063 — Guanabara — Relator: o exmo. sr. ministro Ari Franco — Recorrentes: 1º) Elias Abu Alia e outro e outros — Advogado: Wilson Jorge Dab: 2º) Antônio Rodrigues Félix — Advogado: Francisco de Andrade Lima — Recorridos: Os mesmos — Não conhecido o recurso do primeiro recorrente. Conhecido o do segundo recorrente, negou-se-lhe provimento. Decisão unânime.

52.046 — Guanabara — Relator: o exmo. sr. ministro Gonçalves de Oliveira — Recorrente: União Federal — Recorrido: Herbert Schimidt — Advogado: Miguel Carlos Farah. Não conhecido, unanimemente.

"ORDEM DO DIA" PARA A SESSÃO DE QUINTA-FEIRA, DIA 21 DE MARÇO DE 1963

27.790 — Guanabara — Relator: o exmo sr. ministro Luiz Gallotti — Agravante: Hilton Chamberlain — Advogado: Alino da Costa Monteiro — Agravada: Remington Rand do Brasil S. A.

28.031 — Guanabara — Relator: o exmo sr. ministro Luiz Gallotti — Agravante: Cia. Brasileira de Produção e Empeendimentos "CIBRAPE" — Advogado: Luciano de Rose — Agravados: João Lourenço e outros — Advogado: Rio Branco Paranhos.

28.033 — Guanabara — Relator: o exmo sr. ministro Luiz Gallotti — Agravante: Umberto Modiano S. A. — Importação e Exportação — Advogado: Francisco Antônio Giffoni Neto — Agravado: Banco do Brasil S. A. — Advogado Astolfo Dutra Nicário.

28.056 — Guanabara — Relator: o exmo. sr. ministro Luiz Gallotti — Agravante: Sebastião José Pinto e sua mulher — Advogado: Sebastião Flôres Neves — Agravado: Pedro Gomes da Silva — Advogado: Anísio de Andrade Souza.

28.399 — Guanabara — Relator: o exmo sr. ministro Ari Franco — Agravante: Lloyd Brasileiro Patrimônio Nacional — Advogado: Newton de Oliveira Freire — Agravados: Valeriano Pinto de Almeida e outros — Advogado: Luiz Jorge Ferreira de Souza.

28.470 — Guanabara — Relator: o exmo sr. ministro Ari Franco — Agravante: Carivaldo da Mota — Advogado: Heitor Rocha Faria — Agravado: Estado da Guanabara — Advogdo: Carlos Rocha Mafria de Lact.

28.560 — Guanabara — Relator: o exmo sr. ministro Luiz Gallotti — Agravante: Serviços Aéreos Cruzeiro do Sul S. A. — Advogado: Eduardo Cossemelli) — Agravado: Tulio Ramos Ribeiro — Advogado: Eugênio Haddock Lôbo

28.561 — Guanabara — Relator: o exmo. sr. ministro Luiz Gallotti — Agravante: Cia. Anilinas Produtos Químicos e Material Técnico — Advogado: Eduardo Cossermeli — Agravados: Emil Mucuchar e outros — Advogado: Válter Cavaleri de Oliveira

28.562 — Guanabara — Relator: o exmo. sr. ministro Ari Franco — Agravante: Usina São José S. A. — Advogado: Eduardo Cossermeli — Agravados: Anézio Pereira dos Santos e outros — Advogado: Everaldo Martins.

Governadores e política externa

Agora está em moda tratarem os governadores dos Estados da política exterior do Brasil. Alguns dedicam ao assunto mais tempo do que aos próprios problemas administrativos da sua unidade federativa. É o caso, por exemplo, do sr. Carlos Lacerda.

Além de entrevistas, certos governadores estaduais viajam também para o estrangeiro, onde procuram entrar em contato com chefes de govêrno. O presidente Kennedy é, de modo particular muito procurado por êsses políticos itinerantes, sobretudo porque desejam os dólares da Aliança para o Progresso. Acontece, porém, que nem sempre os governadores sabem colocar as questões em têrmos adequados. As vêzes humilham o Brasil com seus pleitos particularistas, estendendo o pires e fazendo cantilenas de mendigos. Isso compromete o país.

Afinal, a política externa é da alçada do presidente da República nos precisos têrmos da Constituição. A êle cabe, com a assistência do Ministério do Exterior, traçar as normas, realizar acôrdos e executar tôdas as medidas relacionadas com a vida internacional do Brasil.

CLINICA MEDICO-CIRURGICA DO DR. AMERICO CAPARICA

Consultório: Rua Visconde do Rio Branco 31 (Elevador) — Telefone: 42-2056 — Diàriamente das 15 às 18 horas. Residência: Rua Gonçalves Crespo 366 — 2º andar — Apartamento n. 201 — Telefone: 28-0263

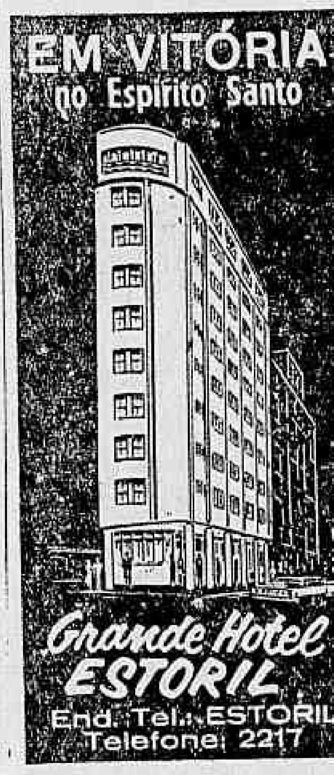

Jornalistas...

(Conclusão da 12ª página)

verificar na Rua Visconde Silva, com Capitão Salomão, onde assaltantes, aparentando menor idade — segundo a vítima Antônio José França de Miranda (20 anos, solteiro, estudante de engenharia, Rua General Dionísio, 42 — Botafogo), balearam-no na perna direita. O 10.º Distrito Policial registrou a ocorrência, estando a vítima internada no Hospital Miguel Couto.

Investimentos

Estão depositados no Banco do Nordeste do Brasil, em conta vinculada, mais de 6 bilhões de cruzeiros para investimentos na região. Trata-se do primeiro resultado da aplicação do Artigo 34 do Plano Diretor da SUDENE, que permite a redução de 50 por cento no impôsto de renda de pessoas jurídicas para aplicação em projetos industriais aprovados pela SUDENE.

Por que o Govêrno não interdita a tal "Liga"?

'O Gigante de Metrópolis'

CINEMA
G. & R. Santos Pereira

OUTRA imbecilidade da famosa «Liga da Falsificação Histórica, Bíblica e Lendária», registrada pelos italianos indignos das tradições de bom-gôsto de seu país. A mistificação agora tem um cunho lendário e investe sôbre a extinta Atlântida, ou melhor, sôbre Metrópolis, fabulosa cidade cuja arquitetura talvez tenha influenciado o nosso Niemeyer na construção de Brasília. É também possível que o sr. Umberto Scarpelli, diretor do monstrengo, tenha obrigado o decorador da fita a estudar detalhadamente os maravilhosos projetos arquitetônicos da Novacap. Daí...

"O Gigante de Metrópolis" é uma perfeita sandice. Um empreendimento cinematográfico absolutamente extemporâneo, inócuo, sem pé nem cabeça. Custa a crer que o escárnio tenha sido cometido pelo cinema italiano, que no entanto teima em impingir às platéias subdesenvolvidas ou pouco mais desenvolvidas as falsificações inglórias do remoto passado da Humanidade. O pior de tudo é que a fita do sr. Scarpelli busca inspiração num clássico de Fritz Lange, "Metrópolis", obra-prima do expressionismo alemão, e que tanta influência exerceu sôbre um certo tipo de películas de reconstituição histórica. A distância que separa o épico de Lang e o antiépico de Scarpelli é a mesma que vai de um foguete junino das bucólicas cidadezinhas mineiras aos foguetões intercontinentais das superpotências atômicas. Grandezinha a diferença, não acham?

Idiotice, sandice, tolice, bobice e cretinice, eis o que vem a ser êsse gigante de nada, em má hora programado nessa simpática sala que é o "Art-Palácio Copacabana". E' só.

•

ANSELMO, GLAURO E OUTROS

Anselmo Duarte voltou desanimado dos Estados Unidos. Deu entrevista afirmando que os ianques não quiseram pagar um preço justo pelo seu "O Pagador de Promessas", e que por isso o filme não foi vendido aos "States". Devia o Anselmo saber que os americanos são muito nacionalistas e defendem o seu cinema com unhas e dentes. Nós outros, os brasileiros, deveríamos imitá-los e dar um tratamento recíproco aos filmes ianques e de outras nacionalidades. Mas ser nacionalista por cá às vêzes dá cana... • Enquanto isto o Glauro Couto se compõe com o sr. Canetti e vai acabar o seu "Aldeia dos Vencidos", seu primeiro longa metragem. Glauro sabe o que quer e fará coisa mais do que razoáveis. • Uma beleza o cartaz de "Três Cabras de Lampião", de autoria do premiado Aldemir Martins. O filme, por sinal, vem tendo boa renda. Merece. • Chegou do Paraná a equipe técnica e artística de "Pão de Açúcar". Não sabíamos que havia um pão de açúcar naquele Estado. • Paulo Emílio Sales Gomes pode gostar de ser ator e descuidar da Cinemoteca Brasileira, que continua desamparada pelos podêres públicos de São Paulo e da Federação. Será o fim da bela obra do autor de "Jean Vigo" • A "Atlântida" ainda não encontrou o diretor para "Mineirinho", o filme que iniciará a sua nova fase. Quem se candidata? • A montagem de "Sol Sôbre a Lama" dobra o terceiro mês. Tempo superior ao das filmagens. Inédito. • Os direitos de "Corpo Vivo", o belo romance de Adonias Filho, foram finalmente vendidos: o felizardo é o cineasta Carlos Diegues, diretor de um dos frustrados episódios de "Cinco Vêzes Favela". Talvez a autocrítica tenha ajudado. • Mazzaropi vem por aí. E' hoje o rei do cinema paulista. E São Paulo não pode parar...

PRODUTOS DE VALOR DA FLORA MEDICINAL
JURIPITAN
Combate as cólicas e as congestões do fígado os cálculos hepáticos e icterícia
CHÁ MINEIRO
Indicado contra reumatismo gotoso e artritismo, moléstias da pele e, por ser muito diurético nas doenças dos rins
J. MONTEIRO DA SILVA LTDA.
193 — Sete de Setembro — 195
Tel 23-2726 — RIO

ANTIGUIDADES
Compram-se pratarias, porcelanas, cristais, jóias e móveis de jacarandá ou cedro. Pagamos o máximo de antiguidade. — CASA ANGLO AMERICANA DE ANTIGUIDADES LTDA. Rua Gago Coutinho 73 — Largo do Machado — Tel.: 25-0618

Conclusões da 10.ª pág.

Joaquim...

AIMORÉ

Conforme estamos antecipando há muito tempo, o sr. Aimoré Moreira será o treinador do Fluminense, tendo o sr. Carlos Nascimento, por carta avisado ao presidente Nélson Vaz Moreira, que o treinador acertou bases para o contrato, embora elas não tenham sido reveladas à reportagem.

Kanela ..

górico e incisivo nas suas acusações, ouvido pelo cronista, na ocasião ao lado do técnico exasperado pelo esbulho sofrido: — E' uma indignidade que fizeram com o Brasil indicando êstes dois apitadores. E' uma indignidade não reconhecerem os esforços dos brasileiros em deixarem o seu país, as suas famílias para prestigiarem êste campeonato. E' uma indignidade contra o Brasil que se sacrifica, que luta e que aqui está enfrentando uma Comissão Técnica que não se péja de mandar para a quadra um juiz peruano interessadíssimo na derrota dos brasileiros únicos adversários do Peru na disputa do título.

No dia seguinte, Kanela em companhia do capitão Antônio Carlos Carneiro, chefe da delegação do Brasil, compareceu ao seu julgamento pelo Tribunal de Penas e teve a hombridade e a dignidade de confirmar ponto por ponto tôdas as suas acusações aos membros da Comissão Técnica e aos facciosos juízes. Foi suspenso por dois meses e está felicíssimo porque disse duas vêzes tudo o que queria...

LLOYD BRASILEIRO

DESPACHOS DO SR. DIRETOR EM PROCESSOS DOS SERVIDORES

(Boletim n.º 50, de 14 de março de 1963)

DESPACHOS — SEÇÃO II

PEDIDOS DIVERSOS

José da Mota Peixoto — mat. 52.354, Taifeiro PMF; auxílio-doença: "Concedo 2 (dois) meses de vencimentos a título de auxílio-doença, na forma do Art. 153, combinado com o Art. 104, da Lei 1.711/52, face à informação da Assistência Médica" — (P. 4.444/63).

José Bento dos Santos — mat. 15.987, inativo; transferência de provento para a Agência em Recife: "Deferido, como requer" — (P. 42.179/62).

José Alves de Brito — mat. 10.235, Cabo Foguista PMF; licença especial: "Indeferido. O requerente ainda não tem o tempo de serviço necessário, isto é, 10 (dez) anos de serviço sem interrupção" — (P. 3.926/63).

João Francisco de Jesus — mat. 11.714, inativo, revisão em seus proventos: "Arquive-se. O requerente deverá, querendo, dirigir-se ao IAPM" — (P. 2.056/63).

Jurandir Lemos da Costa — mat. 53.192, Taifeiro PMF; pagamento de insalubridade: "Indeferido, face às informações" — (P. 32.005/62).

Maria Eloísa de Pontes — mat. 60, Telefonista, Zeladoria; licença especial: "Indeferido. O requerente ainda não tem o tempo de serviço para o que solicita" — (P. 2.960/63).

Romário Gonçalves Louzada — mat. 54.793; Prat. de Pilôto; pagamento de diferença cambial: "Arquive-se, face às informações" — (P. 37.102/62).

Sebastião Fenelon de Souza Gouvêa — mat. 22.392, 1.º Pilôto PMF; averbações da Carta de Primeiro Pilôto: "Averbe-se, à vista das informações" — Protocolo 4.560/63).

"CERTIDÃO" — (Certifique-se, em têrmos)

Alaine Calvet — viúva do servidor Beresford Calvet, mat. 15.810; certidão dos vencimentos e vantagens que faria jus o "de cujus", caso estivesse vivo e no desempenho de suas funções, para prova junto ao IAPM — (P. 1.011/63).

Alencarino da Costa — mat. 5.580, ex-servidor; certidão de tempo de serviço — (P. 3.940/63).

Amandio Alves Martins — mat. Livro "R", n.º 2, ex-servidor; certidão de tempo de serviço, para prova junto à Companhia Comércio e Navegação — (P. 4.217/63).

Anísio Vicente Ferreira — mat. 5.931, Marinheiro PMF; certidão de Z. R. A., para prova junto à Diretoria de Portos e Costas — (P. 4.404/63).

Antônia Rita de Lima — viúva do servidor Martins Inácio de Lima, mat. 7.169; certidão dos vencimentos e vantagens que fara jus o "de cujus", caso estivesse vivo e no desempenho de suas funções, para prova junto ao IAPM — (P. 36.515/62).

Antonieta de Almeida — viúva do servidor João de Almeida, mat. 14.327; certidão dos vencimentos e vantagens que faria jus o "de cujus", caso estivesse vivo e no desempenho de suas funções, para prova junto ao IAPM — (P. 705/63).

Arearis Simão dos Santos — mat. 16.717, ex-servidor; certidão do tempo de serviço — (P. 4.726/63).

Carlos Lourdes Castro — mat. 10.539, ex-servidor; certidão de ZRA, para prova junto à Diretoria de Portos e Costas — (P. 4.573/63).

Djalma Rodrigues — mat. 6.020, Marinheiro PMF; certidão do ZRA, para prova junto à Diretoria de Portos e Costas — (P. 4.760/63).

Edite de Almeida Ruiz — viúva do servidor Elson Ruiz Gomes, mat. 23.493; certidão dos vencimentos e vantagens a que faria jus o "de cujus", caso estivesse vivo e no desempenho de suas funções, para prova junto ao IAPM — (P. 3.600/63).

Eugênia Oliveira dos Santos — viúva do servidor inativo Albino Teixeira dos Santos, mat. 11.799; certidão dos vencimentos e vantagens a que faria jus o "de cujus" caso estivesse vivo e no desempenho de suas funções, para prova junto ao IAPM — (P. 38.593/62)

Emilia de Oliveira Chagas — irmã de Ana Izabel de Oliveira, passageira do n/ navio "Baependy" por ocasião de seu torpedeamento; certidão de que sua irmã era passageira do navio citado por ocasião do seu desaparecimento, para prova junto a Juízo — (P. 4.551/63).

Homero Francisco dos Santos — mat. 7.564, C. Foguista PMF; certidão de ZRA, para prova junto à Diretoria de Portos e Costas — (P. 3.258/63).

Ivanildo Silva Almeida — mat. 22.488, Eletricista PMF; certidão de sua ficha individual, para prova junto ao Juízo da Vara de Família da Comarca de Santos, Estado de São Paulo — (P. 5.780/63).

João Batista da Losa — mat. 8.479, inativo; certidão de ZRA, para prova junto à Diretoria de Portos e Costas — (P. 4.574/63).

João Cleophas — mat. Livro de Identificação 8.149, ex-servidor; certidão de tempo de serviço, para prova junto ao IAPM — (P. 3.157/63).

João Felizardo da Silva — mat. 10.192, Cabo Foguista PMF; certidão de ZRA, para prova junto à Diretoria de Portos e Costas — (P. 5.185/63).

João Mariano Silva — mat. 14.602, 2.º Cozinheiro PMF; certidão de ZRA, para fazer prova junto à Diretoria de Portos e Costas — (P. 3.702/63).

João Varela dos Santos — mat. 14.413, 2.º Cozinheiro PMF; certidão de ZRA, para prova junto à Diretoria de Portos e Costas — (P. 4.532/63).

José Maria da Silva — mat. 20.338, Eletricista PMF; certidão de sua qualidade de servidor da Autarquia, para prova junto à Diretoria de Portos e Costas — (P. 5.176/63).

José Manoel da Cunha — mat. 10.771, Cabo Foguista PMF; certidão de ZRA, para prova junto à Diretoria de Portos e Costas — (P. 5.184/63).

José Miguel Filho — mat. 16.415, C. Foguista PMF; certidão de ZRA, para prova junto à Diretoria de Portos e Costas — (P. 5.102/63).

Judith Müller Soriano de Mello — viúva do servidor Christovão Soriano de Melo, mat. 9.575; certidão dos vencimentos e vantagens do "de cujus", caso estivesse vivo e no desempenho de suas funções — (P. 39.376/62).

Lourival Hnrique da Silva — mat. 12.322, 3.º Maquinista PMF; certidão de ZRA, para prova junto à Diretoria de Portos e Costas — (P. 4.951/63).

Manoel Benedito de Oliveira — mat. 12.864, Marinheiro PMF; certidão de ZRA, para prova junto à Diretoria de Portos e Costas. — (P. 4.761/63).

Manoel da Silva Patricio — mat. 11.779, Marinheiro PMF; certidão de ZRA, para prova junto à Diretoria de Portos e Costas — (P. 4.284/63).

Maria das Neves Machado — viúva do servidor Manoel Messias Figueiredo Machado, mat. 17.504; certidão de ZRA, para prova junto à Diretoria de Portos e Costas — (P. 4.413/63).

Newton Gomes Sondermann — mat. 7.820, inativo; certidão que prove que recebe "qüinqüênios", para prova junto ao IAPM — (P. 34.105/62).

Odette Iabrude Bainha — viúva do servidor Augusto Ernesto Bainha, mat. 349; certidão dos vencimentos e vantagens que faria jus o "de cujus" caso estivesse vivo e no desempenho de suas funções, para prova junto ao IAPM — (P. 3.276/63).

Pedro João de Campos — mat. 1.433, ex-servidor; certidão de tempo de serviço, para prova junto ao IAPM — (P. 4.100/63).

Raimundo Braga da Silva — mat. 15.618, Marinheiro PMF; certidão de ZRA, para prova junto à Diretoria de Portos e Costas — (P. 3.118/63).

Raimundo Ferreira Brandão — mat. 10.925, ex-servidor; certidão de ZRA, e tempo de serviço — (P. 5.113/63).

Roland de Figueiredo Abreu — mat. 14.209, ex-servidor; certidão de tempo de serviço, para prova junto ao IAPM — (P. 5.289/63)

Rodolpho Andrade — mat. 13.344, Taifeiro PMF; certidão de ZRA, para prova junto à Diretoria de Portos e Costas — (P. 3.931/63).

Rosa Bezerra dos Santos — viúva do servidor inativo João Francisco dos Santos, mat. 12.325; certidão de ZRA, para prova junto à Diretoria de Portos e Costas — (P. 4.733/63).

Samuel Vicente Luna — mat. 5.620, Foguista PMF; certidão de ZRA, para prova junto à Diretoria de Portos e Costas — (P. 4.097/63).

Waldemar Rocha — mat. 17.240, Marinheiro PMF; certidão de ZRA, para prova junto à Diretoria de Portos e Costas — (P. 36.396/62).

"AUXÍLIO FUNERAL" — (Homologue-se o pagamento da importância citada, de acôrdo com as informações do S. P.)

Hilda Soares Monteiro — viúva do servidor inativo Manoel José Monteiro, matrícula 5.830; importância de Cr$ 52.000,00 — (P. 6.606/63).

Ida Araújo de Léo — viúva do servidor inativo Jayme de Léo, mat. 22.085; importância de Cr$ 32.200,00 — (P. 5.839/63).

Tranquilina da Silva Pinto — viúva do servidor João da Silva Pinto Filho, matrícula 4.056; importância de Cr$ 42.000,00 — (P. 5.255/63).

"LICENÇA ESPECIAL" — (Em face das informações, autorizo, devendo o respectivo Chefe comunicar o início da mesma, de acôrdo com a escala)

João Batista Brasil — mat. 4.041, Of. Administração, Serviço de Abastecimento; autorizado 1 período de 6 (seis) meses, ref. ao decênio de 26-3-42 a 16-3-52 — (P. 5.441/63)

João Herculano de Moura — mat. 2.649, Operário, Of. Cald. Ferro, Estaleiro; autorizado 1 período de 6 (seis) meses, ref. ao decênio de 29-9-41 a 29-9-51 — (P. 4.203/63).

Joaquim Cosmo Negrumonte — mat. 15.870, Músico PMF; autorizado 1 período de 6 (seis) meses, ref. ao decênio de 15-3-49 a 15-3-59 — (P. 4.473/63).

Oswaldo Alves de Oliveira — mat. 1.880, C. Mestre, Of. Máquinas, Estaleiro autorizado 1 período de 6 (seis) meses, ref. ao decênio de 10-2-51 a 10-2-61 — (P. 4.035/63).

Teatros & Boites
Programa para sua Noite

Oscar Ornstein e Victor Berbara apresentam BIBI FERREIRA, EDSON FRANÇA e JAIME COSTA
em MINHA QUERIDA LADY
MY FAIR LADY
A comédia musical do século
NO TEATRO CARLOS GOMES
7.º mês de sucesso
Preços a partir de Cr$ 200,00 — Ingressos à venda nas bilheterias do Carlos Gomes (Inf: tels 22-7581 e 42-9983) e Copacabana (Inf tel: 57-2318)
Diàriamente às 21 horas. Vesperais: 5.ªs-feiras (preços reduzidos), sábados e domingos às 16 horas

PLAZA HI-FI SOCIETY
AVENIDA PRADO JUNIOR, 258
Direção geral de MAURICIO LANTHOS
APRESENTARA AMANHÃ
CLUBE DA TELEVISÃO
SEM COUVERT — SEM CONSUMAÇÃO
ABERTO DAS 15 AS 5 HORAS DA MANHÃ
Reservas de mesas pelo telefone: 57-1870
SEGUNDA-FEIRA: CLUBE DO CINEMA

HOJE E TÔDAS AS NOITES
QUINTETO BOSSA RIO
"SHOW"
BOTTLES BAR
Rua Duvivier, 37 - Tel. 57-1065

O CANGACEIRO
APRESENTA HOJE
HELENA DE LIMA
DAS 6 DA TARDE AS 3 DA MANHÃ
R. Fernando Mendes, 25
COPACABANA

LITTLE CLUB
Apresenta
LÍVIO ROMANO e JOHN ALL
CONJUNTO JOSÉ MARIA
AR REFRIGERADO

RAIO-X
Dr. Victor Côrtes
Exames radiológicos em residências
TOMOGRAFIAS
Diàriamente das 8 às 11 e das 14 às 17 horas
RUA ARAUJO PORTO ALEGRE, 70
9.º andar — Tel.: 22-5330

GARRINCHA NÃO QUER JOGAR, HOJE, CONTRA A PORTUGUÊSA

Bola PRA Frente

O médio Carlinhos, do Flamengo, sumiu do clube zangado por que o técnico o barrou do time titular; recentemente, Henrique também criou um caso pela mesma razão e chegou até a dar entrevistas meio queimado com o clube. No Botafogo, o lateral Ivan tem se irritado algumas vêzes porque sente cada vez mais remota a sua chance de entrar no time. Nos treinos, dizem, Ivan anda jogando com certa violência, que mal esconde seu descontentamento de continuar na suplência.

Tenho a impressão de que a direção técnica dos clubes não está funcionando com habilidade nesses casos de barração de jogadores. Ninguém nega ao treinador o direito de optar entre dois jogadores Se Flávio Costa prefere Nélson em vez de Carlinhos ou se Marinho gosta mais do jôgo de Rildo nada mais justo que façam a sua escolha. Mas, seria conveniente que essa opção fôsse procedida de um trabalho psicológico que livrasse o jogador do natural desapontamento que lhe fica da preterição. É compreensível que Henrique e Carlinhos, titulares durante tanto tempo, sintam um abalo quando são afastados da posição conquistada, certamente à custa de grandes esforços. No caso de Ivan também. Afinal de contas, êle veio de uma posição de destaque no time de origem, sua transferência custou bom dinheiro. Será natural que êle estremeça com a suplência. Nesses casos, então, cabe ao técnico agir com habilidade, cercando o jogador de atenções e explicações que possam atenuar o sentimento de derrota na disputa com o colega

Faço essas observações porque é bem possível que os técnicos não estejam atentando para o lado humano do problema. Quem sabe se uma boa conversa não resolveria a questão? Em vez de tentar levar o jogador a ferro e fogo, seria bem melhor que os técnicos procurassem humanizar as relações profissionais que os ligam aos jogadores.

A gente sabe que o jogador assina um contrato e está obrigado a aceitar as regras do jôgo mas convenhamos que é duro ser barrado assim da noite para o dia, mesmo que a barração esteja fundada em razões superiores.

Com um pouco de atenção e carinho qualquer cobra aceita a reserva e acaba esperando a sua vez sem desesperar.

O Botafogo terá hoje, à noite, no Maracanã, mais um difícil compromisso, frente à Portuguêsa de Desportos, no qual não contará ainda com a presença do ponteiro Garrincha, que se recusou a entrar em campo sem condições físicas, para não expor seu cartaz, servindo de "João" para o garôto Edilson.

Em São Paulo, num compromisso dos mais ingratos, o Olaria vai lutar contra o Santos de Pelé e Cia., apresentando aos paulista a sua grande vedeta, Haroldo, que sonha com o clube peixeiro, e é por êle pretendido. A situação de Haroldo será o grande trunfo da partida, podendo definir mesmo a sorte do jôgo, tanto jogando uma enormidade, para mostrar o que vale ao Santos, como também enterrar o time, sob o pêso da responsabilidade que carregará.

QUADROS PARA HOJE

Os quatro quadros já estão escalados, e só sofrerão modificações se problemas novos surgiram nas revisões que serão feitas logo à tarde. As equipes deverão jogar assim constituídas:

BOTAFOGO — Manga; Joel, Zé Maria, Nílton Santos e Rildo; Airton e Edson; Iroldo, Quarentinha, Amarildo e Zagalo.

PORTUGUÊSA — Orlando; Cacá, Ditão, Jorge e Edilson; Nair e Vilela; Neivaldo, Morais, Gesi e Zé Luís.

OLARIA — Ari; Valtinho, Navarro, Haroldo e Casemiro; Edil e Valdemar; Óton, Luís Cunha, Jaburu e Borges.

SANTOS — Gilmar; Zé Carlos, Mauro, Calvé e Dalmo; Zito e Mengálvio; Dorval, Coutinho, Pelé e Pepe.

PUSKAS VAI RENOVAR COM O REAL

MADRI, 15 (UPI) — Ferenc Puskas, o "homem gol" do Real Madrid, renovará seu contrato com êsse clube, por um ano, segundo afirmam hoje informações da imprensa.

O contrato de Puskas com o Real, equipe a que pertence desde 1958, vence no 30 de junho próximo.

Luta difícil

Sabem os botafoguenses da luta difícil que terão esta noite, contra os "lusos" paulistas. E Zagalo e Quarentinha (foto), têm incumbência especial de Marinho para o prélio.

Joaquim acertou no Flu

Joaquinzinho resolveu aceitar a proposta do Fluminense de receber entre luvas e ordenados a quantia de Cr$ 150 mil mensais, voltou a São Paulo para discutir com os dirigentes juventinos, a percentagem de 50% que têm no seu passe e que o clube paulista não quer dar, alegando que baixou o preço do jogador para Cr$ 10 milhões justamente prevendo que Joaquinzinho não iria querer receber os 50%.

O jogador deixou bem claro que só virá se receber os Cr$ 5 milhões do seu passe, a não ser que o Fluminense concordasse em pagar, o que provocou risos de diretores do Fluminense, que dizem ser Joaquinzinho não só um bom jogador de futebol, mas também humorista que não sabia nem pensaria em pedir ao Fluminense esta importância de Cr$ 5 milhões, que nem Castilho, Marinho e Altair recebem.

MUDA, NÃO MUDA...

Além dos Cr$ 10 milhões, o Fluminense teria que mandar como compensação ao Juventus, o passe do jogador Rodrigo, que de forma alguma concorda em ir. O Fluminense então, pensou no nome de Quarentinha, que afastado do time, pensa retornar a um quadro titular, tanto faz ser no Rio como em São Paulo. No entanto, depois da farta situação de Rodrigo na partida contra o Flamengo, o próprio jogador reconheceu que não dá mais "pé" tentar o futebol no Fluminense, já que está psicològicamente arrasado e muito provàvelmente, aceitará a proposta do clube paulista para se transferir e facilitar a transferência de Joaquinzinho.

APRESENTARAM-SE

Ontem à noite, por volta das 21 horas, os jogadores do Fluminense apresentaram-se à concentração tricolor, e hoje pela manhã haverá um treino tático nas Laranjeiras, buscando Antoninho uma nova formação, e uma fórmula de levar de vencido o Palmeiras no domingo à tarde. Rodrigo, Hilton, Maurinho, poderão estar riscados da partida, embora a coisa ainda não esteja decidida. Os jogadores que não atuaram contra o Flamengo, foram obrigados a se apresentar às 16 horas nas Laranjeiras, quando houve treino coletivo rápido.

(Conclui na 9ª página)

Antoninho incisivo:

"Não sou o técnico não aceito gritos"

"Não aceito gritos da torcida de "tira Antoninho" volta Zezé e outras coisas, porque não sou o treinador do quadro titular do Fluminense, e sim do quadro juvenil, pelo qual me responsabilizo nas vitórias, empates ou derrotas. Êste é um trabalho meu, e como tal desejo ser responsabilizado. Quanto ao quadro principal, estou apenas colaborando", disse Antoninho à nossa reportagem.

"Não tenho culpa se o time está mau e venho procurando dentro das minhas modestas possibilidades fazer com que o quadro se aprume mais ou menos a fim de que o nôvo treinador já não tenha um trabalho muito grande e possa apenas treinar seu sistema, sem problemas de estar procurando uma formação ideal", adiantou o técnico tricolor.

"PAN-AMERICANO"

"Estou sobrecarregado no tricolor, mas como êles têm confiança em mim, me esforço a fim de que saiam pelo menos satisfeitos como o meu trabalho. Tenho a partir da próxima quarta-feira, que ficar voando de São Paulo para o Rio e do Rio pra São Paulo, tomando conta dos jogadores que vão se preparar para o Pan-Americano e o do quadro do Fluminense.

Sei que não será fácil, mas trabalho não me mete mêdo e hei de me sair bem se Deus quiser. O que eu peço, é que a torcida compreenda que não sou o técnico, e não estou com isso fugindo à responsabilidade, e me dêem um crédito de confiança, a fim de que êste trabalho de preparação possa ser bem feito. Afora isso, quero agora esperar o jôgo de amanhã contra o Palmeiras e sei que o time, só não ganhará se não puder, pois são todos bons jogadores e conscientes de seus deveres e responsabilidades", terminou Antoninho à nossa reportagem.

Partiram 'Estrêlas' cariocas

1 — As "estrêlas" do basquetebol carioca Marli, Angelina, Norminha, Fuci, Neuci e Eugênia, acompanhadas do técnico Charles Borer e do diretor-técnico da CBB Antônio Carlos Carneiro seguiram ontem para São Paulo. As atletas serão incorporadas às jogadoras paulistas na concentração de Valinhos e iniciarão o treinamento técnico para os Jogos Pan-Americanos. O diretor Carneiro, por sua vez, tratará na capital bandeirante do local de concentração do selecionado masculino, também em preparativos para aquele importante certame internacional.

2 — O Esporte Clube Sírio homenageará hoje em São Paulo com uma festiva feijoada os componentes da delegação brasileira que ganharam em Lima o Tetracampeonato Sul-Americano. Por intermédio da CBB o referido clube homenageará também o técnico Kanela e os jogadores cariocas Renê e Oto para participarem das comemorações.

3 — No decorrer da próxima semana inicia-se a concentração do Clube Bansapa, em SP, dos jogadores convocados pela direção técnica da CBB à formação do selecionado que intervirá nos Jogos Pan-Americanos e Quarto Campeonato Mundial. Kanela vai organizar uma equipe de atletas aliás, garantindo-se a presença de Amauri, Vlamir, Sucar, Ubiratan, Vitor, Valdemar Menon e Renê.

4 — Ativam-se os preparativos para a próxima disputa do 4º Campeonato Mundial Masculino de Basquetebol a realizar-se no período de 10 a 25 de maio no Brasil. No momento estão sendo providenciadas fotografias e histórico de jogadores dos 12 países estrangeiros que disputarão o título mundial.

MAURÍCIO

Basquete

Kanela comanda: ganha campeonatos para CBB

(Quarta de uma série de MAURICIO NASLAUSKY)

Acompanhando de perto a trajetória desportiva do técnico Togo Renem Soares, desde os tempos que dirigia o Olímpico Clube (já nesta época criava os seus casos) temos argumentos e elementos suficientes para sem exagero, dizer que o desporto brasileiro deve a êste homem as suas maiores glórias. Ligado mais diretamente ao basquetebol, esporte que vem se dedicando de corpo e alma, Kanela não tem feito outra coisa do que dar títulos internacionais e projeção mundial ao nosso desporto da cêsta.

Na direção do selecionado da CBB, Kanela dedica-se inteiramente ao preparo técnico-físico-psicológico da equipe, concentra-se com os seus 57 anos de idade (nasceu em 1906) bem vividos, torna-se jovem e luta, zanga-se, esbraveja, xinga, em fim, empenha-se ardorosamente fora e dentro da quadra quando estão em jôgo os interêsses do basquetebol brasileiro. Quando sofre a sua contusão por insubordinação êle explica ao cronista: "eu posso ser punido sem prejuízo para a equipe. O jogador, não. Por isto, prefiro o meu atleta de qualquer ato de indisciplina para não ser suspenso e de faltar o conjunto. Os atletas, sabem que eu ajo por êles, brigo e insulto os juízes quando êles nos lesam e, absolutamente, não permito que qualquer dos jogadores façam o mesmo. Sou punido... sou suspenso, pouco me importa; o que não admito é a [illegible] do nosso quadro nacional por [illegible] o concurso de um jogador por indisciplina."

VALOR A QUEM TEM VALOR

Kanela desde o momento que assume o comando do selecionado brasileiro não faz outra coisa do que se dedicar inteiramente à formação e preparação do quadro a êle entregue. Escolhe os jogadores, procura [illegible] adequado, cerca-se dos melhores colaboradores exigindo a presença permanente de um médico, massagista e roupeiro, escolhe os horários e locais de treinamento, verifica diàriamente a alimentação do atleta, mantém ordem e disciplina, concentra-se com os seus comandados e ali vive num trabalho intenso e ininterrupto visando o preparo técnico-físico da seleção, a comodidade e tranqüilidade de seus jogadores. Sob seu comando, o time torna-se uniforme e harmonioso, há disciplina e esforço coletivo perfeita camaradagem entre todos. Há colaboração, há entendimento e mais do que tudo há amizade entre jogadores e dirigentes, fator preponderante para o êxito técnico-social de qualquer delegação esportiva no estrangeiro. Kanela consegue tudo isso porque possui incontestável autoridade e competência e sobretudo pela maneira cordial, correta, atenciosa, como se conduz na direção de um grupo de atletas. Uma ordem jamais é desobedecida e tudo corre normalmente, sem irregularidades, porque o jogador conhece perfeitamente o homem que os orienta.

Quando do final do jôgo Brasil x Uruguai, na qual verificou-se a queda dos brasileiros por 52x50 Kanela acercou-se da mesa de contrôle e dirigindo-se aos membros da Comissão Técnica do Sul-Americano protestou enérgica e veementemente contra a atuação facciosa dos árbitros Roman, do Peru e Pascoaleti, da Argentina. Foi claro, cate

(Conclui na 9ª página)

Não compareceu

Amarildo não compareceu ao treino de ontem dos botafoguenses. O atacante da seleção bicampeã não deu explicações ao técnico Marinho.

C. do Rio perdeu a revanche

B. HORIZONTE — O Canto do Rio que estreara em sua temporada pelos gramados mineiros, derrotando o Mamoré, domingo último por 2x0 e batendo, em seguida. o Carmo, na cidade do mesmo nome, por 2x1, perdeu sua invencibilidade ante o Mamoré. que vingou-se com uma goleada de 4x1, na revanche.

Os tentos dos vencedores foram assinalados por Edivar, aos 9' (Hipólito o de honra dos niteroienses), Adolfo, aos 28' (no primeiro período) novamente Adolfo, aos 15 e Edivar, aos 17 minutos.

OUTROS DETALHES

Os dois quadros assim formaram: MAMORE' — Homero, Chico, João Lúcio (Flávio) Benê e Jovelino, Moncir e Anedino; Barrêto (Toninho), Adolfo, Edivar e Betinho (Valmir)

CANTO DO RIO — Franz (Roberto) Ari Mateus, Ari Santana e Azul; Carola e Vicente; Jaime, Hipólito, Fefeu e Carlos Pio (Fernando)

O Canto do Rio estará prelian do agora amanhã. no triângulo mineiro enfrentando o Uberaba Esporte no Estádio "Boulanger Pucci" no quadrangular triângulino (DC-SP)

Carlinhos fugiu; Henrique pode ser vendido ao Vasco

O médio volante rubro-negro, Carlinhos, desgostoso com sua expulsão de campo durante o último treino do Flamengo, realizado no "Estádio Caio Martins", em Niterói, abandonou a concentração na véspera do jôgo contra o Fluminense deverá ser multado em 60 por cento dos seus vencimentos.

O jogador Henrique tem uma situação bastante difícil no quadro da Gávea e o Flamengo embora não deseje vendê-lo para um quadro do Rio, a fim de não reforçar adversários, está propenso a fazer negócio até com o Vasco da Gama, já que a situação tornou-se insustentável.

DECISÃO

Embora o atestado liberatório de Décio Crespo, seja do próprio jogador e o seu contrato só terminar em fins de abril, o Flamengo resolveu dispensar o jogador, pagando tudo, e afirmando que o craque vinha se comportando irregularmente na Gávea e dando demonstrações de indisciplina, fazendo com que outros jogadores menos avisados, o seguissem.

CONTRATAÇÕES

Depois de contratar Marcial, o Flamengo vai agora tentar novos elementos, sendo que as vistas dos dirigentes rubro-negros, estão voltadas para o comandante de ataque Flávio, do Internacional, de Pôrto Alegre e que em muito ajudou na seleção nacional. O sr. Gunnar Goranson, vice de futebol do Flamengo, que quando da ocasião do jôgo Botafogo e Internacional êste no Sul. já naquela oportunidade tentou o craque. mas a situação não pôde ser resolvida favoràvelmente Agora talvez possa se resolver, embora vários clubes paulistas, o São Paulo, principalmente, e mesmo clubes cariocas, estejam querendo o craque.

BOXE:

OSUNA COTADO PARA VENCER LAUDELINO

O argentino Esteban Osuna está cotado como favorito para vencer Laudelino Batista, amanhã, na principal luta do programa de boxe que será realizado no auditório da TV-Rio.

O favoritismo de Osuna está baseado nas suas vitórias sôbre Sacomã e Celestino Pinto e nos empates que obteve contra "Lambreta" e Heitor Fernandes. De qualquer forma, porém, Laudelino, cujo "punch" é dos mais fortes do país, terá possibilidades de surpreendê-lo, graças não somente à sua "pegada", mas também ao seu jôgo agressivo e envolvente.

"LAMBRETA" X "WALCOTT"

Para o dia 24 já se acha marcada uma luta de Hélio "Lambreta" Crescêncio com o paulista José "Walcott" Assunção, que acaba de regressar de uma excursão à Europa. "Walcott" parece encontrar-se em grande forma, tendo registrado, na Itália, uma vitória sôbre o campeão Ferdinando Manca, que há tempos derrotou Fernando Barreto. Segundo a imprensa especializada italiana, "Walcott" foi o melhor pugilista da "equipe-giboia", levada pelo "manager" Arnaldo Tagliatti. "Lambreta", campeão carioca dos médios, como se sabe, defenderá a sua condição de invicto no boxe profissional.

"Seu" Zizinho resolverá...

O presidente do Bangu, Zizinho, quer dar solução ao "caso" Tim-Zózimo, mas está encontrando dificuldades. Êle não quer vender Zózimo, mas Tim (foto) quer impor-se.

Amarildo não foi ao treino e Carlito foi dar conselho

O atacante Amarildo não compareceu ao treino da manhã de ontem dos botafoguenses não dando nenhuma satisfação ao técnico Marinho, segundo se comentava, sôbre a sua ausência, admitindo-se que êle assim procedia porque Garrincha também faltava e nada lhe acontecia, recebendo o famoso ponteiro até mesmo "tapinhas nas costas" quando aparecia em General Severiano.

Por outro lado, na manhã de ontem, o sr. Carlito Rocha (de terno prêto) estêve em General Severiano e dirigiu-se ao jogador Garrincha, dando-lhe paternais conselhos, evitando que fossem ouvidas as recomendações que ministrava a Garrincha.

"MANÉ

Garrincha, falando ao técnico Marinho comunicou que não estêve ausente do clube, anteontem, conforme fôra ventilado, pois foi a General Severiano, mas lá não encontrou ninguém. O técnico, apesar de contrariado, aceitou as desculpas de Garrincha.

Garrincha participou do treino de "dois toques" efetuado por Marinho, sendo que Nilton Santos foi poupado do ensaio de ontem.

O técnico Marinho exigiu bastante de Garrincha, tendo determinado ao jogador que subisse e descesse a arquibancada nada menos do que 18 vêzes. Depois Garrincha foi para a "bicicleta sem rodas", flexões e massagens, além de fazer pista e barreira.

"SOMBRA"

O técnico Marinho frisou que de agora em diante será a perfeita "sombra" de Garrincha, pois, para onde "seu Mané" fôr, também o técnico irá. Garrincha rebelou-se contra isso, não querendo ir nem mesmo para a concentração, mas Marinho não arredou pé de sua autoridade e chegou mesmo a salientar: "Isto agora é comigo".

AMOROSO

O jogador Amoroso vai renovar com o clube por Cr$ 2 milhões, por dois anos, sendo que Édson (que é o menor salário do plantel — Cr$ 60 mil mensais) vai ser aumentado.

"Caso" Tim e Zózimo é problema no Bangu

O sr. Mário Pinto, da Agência Chanteclair, irá a Bangu, tentar demover a diretoria do clube alvi-rubro da atitude que tomou, cancelando a excursão programada para a África e Europa.

O Bangu tomou tal atitude em virtude da Federação de Gana, ter cancelado os jogos que seriam realizados dentro de alguns dias, preferindo realizá-los depois das exibições banguenses na Europa.

PREFERE NÃO IR

O sr. Euzébio de Andrade disse que não admite reviravoltas em contratos firmados, não vendo razões para que a excursão de Gana fôsse cancelada, já que a Agência se comprometeu com o clube, que ficou impedido de aceitar uma excursão ao Uruguai e outros convites que chegaram do interior do país, e mesmo do exterior.

ESTACA ZERO

O caso do quarto zagueiro Zózimo, continua na estaca zero, já que o jogador não foi vendido ao Botafogo, nem ao Nacional, de Montevidéu, nem a clubes argentinos, que desejavam o seu concurso. o Bôca Júniors era o mais forte candidato, e como a sua situação não é boa junto ao treinador Tim e a própria diretoria do clube, cria-se mais um problema para a administração Euzébio de Andrade, agora de difícil solução.

«SUL-AMERICANO», EM LA PAZ:

Brasil x Paraguai, luta de invictos, será amanhã

LA PAZ — Para o jogo de amanhã contra o Paraguai, em disputa da liderança do campeonato sul-americano de futebol o treinador Aimoré Moreira pretende manter a mesma equipe que iniciou a peleja com os colombianos, devendo inclusive ser mantido Mengálvio no posto de Jorge.

E' grande o interêsse do público esportivo boliviano pelo resultado do prélio uma vez que a seleção da Bolívia está a apenas um ponto dos dois litigantes de amanhã. Os locais torcerão para o empate, preferindo no entanto que vençam os paraguaios, como outra alternativa.

ANIMAÇÃO

Após a vitória frente à Colômbia os jogadores brasileiros festejaram moderadamente, tendo Carlos Nascimento conhecido o valor do triunfo e alertado para o otimismo prejudicial para os demais compromissos.

Hoje haverá ligeiro bate-bola e a seguir o início da concentração, não havendo problemas de contusão, segundo palavras do dr. Hilton Gosling.

E' a seguinte a colocação por pontos perdidos do sul-americano: 1.º Brasil e Paraguai, com 0; 2.º Bolívia com 1, 3.º Argentina e Peru, com 2; Equador e Colômbia com 4

A rodada de amanhã deverá ser a seguinte: em Cochabamba, Bolívia x Colômbia: em La Paz, Peru x Equador e Brasil x Paraguai. (UPI-DC)

FERROVIÁRIA VENCEU EM COSTA RICA

SÃO JOSÉ, Costa Rica, 15 (UPI) — A Ferroviária, de Araraquara, São Paulo, venceu, ontem à noite, a seleção "B" de Costa Rica, por um tento a zero.

O ponto foi marcado na primeira fase do cotejo, realizado nesta capital.

Os quadros iniciaram o encontro assim formados:

FERROVIÁRIA — Toninho, Geraldo e Antoninho; Mário, Brandão e Galhardo; Tião, Cido, Capitão, Dudu e Tales.

SELEÇÃO — Sagot Giovanni e Quesada; MacDonald, Madriz e Marín; Cordoba, Pearson, Gamez, Coto e Hernandes.

O árbitro foi Paulino Silas, costa-riquenho.

As orelhas ARDEM

Outro dia o José Moreira Bastos queria me convencer de que eu sabia quem era o famoso Seabrinha, centromédio campeão do Flamengo, candidato de oposição a Fadel Fadel. Êle perguntava se eu lembrava do Amado. Claro que lembrava. Quem não se lembra do Amado, o grande goleiro? Mas do Seabrinha eu não lembrava. José Moreira Bastos começou a recordar os jogadores que foram campeões com o Seabrinha. Eu lembrava de todos. Menos do Seabrinha. Até que no final do ato recordatório, Moreira Bastos falou: "Bem, acho que você não deve lembrar, mesmo, seu Super...". E noutro tom: "O Seabrinha era o Alfredinho daquele tempo, se não me engano": Então era por isso.

•

Mílton Pinheiro, que tem sempre um problema em pauta, veio me dizer que não gostou do Fla-Flu do "Rio-São Paulo". Ora, isso é bobagem do Mílton Pinheiro porque a maioria gostou do Fla-Flu do "Rio-São Paulo". Mas Mílton Pinheiro tem lá suas opiniões e foi claro: "Não gostei, seu Super, porque o Fla-Flu foi dois a zero" Respondi: "Escuta, Mílton Pinheiro, não sejamos exagerados. Dois a zero é um bom resultado para o Flamengo Será que você queria cinco a zero? Ou seis" Mílton Pinheiro respirou fundo: "Não, eu queria um a zero...". E quase às gargalhadas: "Eu gosto de ganhar a tricolagem é com um a zero, gol de impedimento e com a mão.. ". Arrematou: "...a tricolagem dá gritinhos histéricos durante dez anos..." Quá, quá, quáaaaa...

•

Boatos enormes circulas sôbre o Mené Garrincha, quindim desta praça desportiva, cuica do Brasil e da América do Sul. Fala-se, atualmente, muita coisa do famoso Mané Garrincha, inclusive que êle vai deixar a vida pública e recolher-se à privada. Ora, a única pessoa especialista em assuntos Mané Garrinha é Sandro Moreira. Por isso perguntei a Sandro o que havia com Garrincha e o Botafogo. Sandro ficou meio sem jeito, mas deu o serviço: "Garrincha está disposto a parar de fazer gol no Flamengo, seu Super?" E mais sério ainda: "...agora êle está fazendo gols na Elsa Soares..." (Epílogo futebolístico sem véu e alegoria).

•

O juiz carioca Armando Marques declarou realmente, ao sr. Antônio do Passo, presidente da Federação que o sr. Mendonça Falcão, da Federação Paulista o convidou para ir apitar em São Paulo Ontem me dizia Antônio do Passo: "O Falcão tinha me prometido não levar mais nenhum juiz carioca para São Paulo.. ". E eu: "E será que êle convidou o Armando Marques?" Antônio do Passo: "Bem, sabe, se fôsse outro juiz eu diria que o Falcão convidou, mas como é o Armando Marques tenho certeza de que êle foi realmente CANTADO" — Toiiiimm...

•

Com a cabeleira de poeta em férias e ar seráfico de estudante de filosofia o menino Wilson Figueiró me perguntou ontem pela Môça dos óculos mobilizados. Eu disse que não sabia. Bico calado não entra môsca.

SUPER XX

* **Nova lei permite agência de apostas na sede do Jockey Club Brasileiro.**
* **Guanabara vai começar a pagar proprietários e profissionais.**
* **Voador não tinha condição para entrar no Hipódromo da Gavea.**

Pelo Miolo da Raia

Oscar Vareda

Inicialmente vamos falar um pouco da corridinha noturna da última quinta-feira. Sem Acadêmicos do Salgueiro e com um Fla-Flu pela proa, até que o movimento foi bem bonzinho.

Fregonese finalmente resolveu confirmar numa noite em que Antônio Ricardo começou com o pé que não foi o canhoto. Veio engolir o bife que Passion trazia mastigado desde a metade da reta. Foi lá em cima com o catarinense tocando o fino.

Lady Tamar chegou tarde, pedindo mais uns metrinhos para fuzilar. Gata Azul e Floramour tiveram hemorragia e pararam pela metade do caminho.

Ricardo na segunda dando tudo com o molorão Quetzalcoalt que rebolou legal para tirar o pão da bôca de Isobel, que apareceu com a corda tôda, após longo e tenebroso inverno.

Caçula deixou promessa para a próxima e Passo Rápido, que pintou bem até a metade da reta, diminuiu o ritmo da bateria naquele finalzinho.

Outra vez Ricardo trazendo Las Piedras, numa direção que foi o fino. Só na bôca de espera, enquanto Jardineira dava conta de Sidarta na vanguarda. Nos últimos 100 metros veio então para transferir a "barbada" dos sabidos para a próxima.

Big Boy continuou a história confirmando o que todo mundo esperava. Eciton largou e foi logo ensinando o caminho aos demais. Na reta não resistiu ao outro que passou sem dar a mínima bola.

Cipo foi com terceiro e Areal não foi nem sombra daquele da vez anterior. Grande Praça na base da sua xará da Bandeira, encheu de correr atrás dos outros e chegou longe.

Glossy apareceu completamente diferente das últimas e foi surpreender o araqueado Alone mais uma vez. Andou, é bem verdade, "escrevendo" um pouco, mas acabou firme. Aguilhão já correu bem melhor desta vez e não vai tardar a ganhar.

Antes Anacapri havia apanhado a Bomardonita em boas condições e primeiro ela. Andou meio perdido o jóquei da eguinha do Chico Prêto, perdendo tempo a procurar caminho na reta final. Quando achou a placa da rua e veio prá valer, Inês já era falecida.

Palospavos foi o seguinte, brigando até com a polícia, para no final ainda fugir e vencer com autoridade. Proconsul na dupla e Gigi mostrando que na próxima vai deixar saudades. Nome para o caderninho pessoal!

Este sim é o Zêlo dos meus sonhos. Apesar de prejudicado ainda teve pernas para voltar na reta e pregar pouco mais de 74" na distância. Ótimo segundo Gorgorano e bom o terceiro de Epico.

Voador acabou sendo retirado do páreo. Tem seis anos e suas somas ganhas não lhe davam direito nem de entrar na Gávea, quanto mais de ser inscrito e correr.

Falar no assunto. Apuramos que a Comissão Tecnica vai voltar atrás em sua recente resolução permitindo novamente a entrada dos animais nas condições do Voador no Hipódromo da Gávea. Vamos aguardar para conferir.

Confirmada plenamente a nossa "primeira-mão" de quarta-feira última. Na nova Lei de Regulamentação do Turfe, poderão ser feitas apostas nas sedes sociais da Sociedade. Mas apenas em uma sede só. Vale acrescentar: Já é alguma coisa.

NA BASE DO PARTICULAR — A Companhia que construiu o Hipódromo da Ilha já pagou a primeira prestação dos 30 milhões prometidos ao Jóquei Clube Guanabara. Aconteceu no início dêste mês. Valor de dois milhões.

Podemos informar que os empregados já foram todos indenizados e agora chegou a vez dos profissionais e proprietários. Posteriormente haverá uma convocação dos sócios para resolver a situação sôbre o recebimento do capital aplicado na compra dos títulos.

Prometemos na próxima semana um esclarecimento amplo e oficial sôbre tôda esta questão.

Rock Mountain agradou nos 1.200 m: fêz 75" 3/5

Fulgente aprontou em Cidade Jardim agradando. Quanto ao Leque, lá instalado na Vila Hípica da Gávea, estêve ontem pela manhã na raia de areia e marcou 71" para os 1.000 metros, sem ser obrigado com o Dendico Garcia bastante quieto no dorso do filho de Mon Cheri.

Quem deixou ótima impressão foi o Rock Mountain, sem muito estilo no desconto de 1.200 metros, todavia marcando, no arremate a boa cronometragem de 75 e três linhos, com sobras visíveis. E a parelha Forrestal-Pastorela, ambos com excelente desenvoltura em todo o percurso, abordaram 1.000 metros em 62 e dois, agradando.

NA GRAMA

Badajoz, que vai a uma aventura bastante difícil, foi para a seta do quilômetro, mas na grama, terminando em 62 e dois quintos. Também na relva estêve a Predileta, que vai correr com muita chance a quarta carreira de amanhã. Sem obrigar e a meio de raia, terminou ela em 35 e três, muito bem.

OUTRAS MARCAS

Também merecem destaque os finais de Evreux, Iago e Lord Sabiá, cujas marcas, além das restantes anotadas, vão a seguir divulgadas:

1.º Páreo: Prefix, A. Ricardo — 600 em 38".
Escudo, J. Sousa — 700 em 45".
Lord Rico, O. Ricardo — 360 em 23".
Delator, A. Santos — 600 em 36".
Querion, M. Silva — 600 em ... 36"2/5.
Evreux, O. Machado — 600 em 36".
2.º Páreo: Caledônia, M. Silva — 700 em 46".
Rondônia, C. R. Carvalho — 700 em 46".
Herat, J. G. Silva — 700 em 44".
Lenoca, J. Portilho — 600 em 37"1/5.
Marilina, A. Nery — 700 em 45".
Clumsy, J. Tinoco — 800 em ... 51"2/5.
Ondula, A. Ricardo — 800 em 51"1/5.
Oceânia, A. Santos — 600 em 2?".
3.º Páreo: Zé Arauha, J. Tinoco — 600 em 39".
Boyfriend, M. Silva — 600 em 39".
Sizudo, F. Esteves — 800 em 5?".
Bomarbelo, C. R. Carvalho — 600 em 38".
Muslo, J. Vieira — 600 em 37".
Incisivo, P. Lima — 700 em 44".
4.º Páreo: Risha, M. Nicievisck — 360 em 22"2/5.
Predileta, D. P. Silva — 600 em 35"1/5 grama.
Rosaba, O. Machado — 360 em 22"2/5.
Richesse, A. Barroso — 360 em 2?".
Hoirée, L. E. Castro — 700 em 44".
Zingarella, O. Machado — 600 em 3?".
5.º Páreo: Major Orion, J. Sousa — 1.000 em 65".
Badajoz, D. P. Silva — 1000 em 62"2/5 grama.
Cisne, P. Lima — 1200 em ... 77"2/5.
Dingo, M. Silva — 1300 em ... 75"3/5.
Forrestal, J. Silva — Pastorela, O. Machado — 1000 em 62"2/5.
Leque, D. Garcia — 1000 em 71".
6.º Páreo: Oretania, D. P. Silva — 600 em 38"2/5.
Abrideira, F. Esteves — 600 em 37".
Rocaille, A. Barroso — 700 em 44".
Bagatela, M. Silva — 600 em 39".
Tetela, A. Ramos — 700 em .. 46"2/5.
Belonave, A. Ricardo — 600 em 38".
Orangine, D. Moreno — 360 em 22"2/5.
7.º Páreo: Satanaz, M. Silva — 600 em 38"2/5.
Vagalume, I. Oliveira — 600 em 39".
Búfalo Bill, M. Andrade — 800 em 55".
Valparaíso, J. Veiga — 800 em 52".
Bob's, C. Paranhos — 700 em 46".
Belo Antônio, J. Sousa — 1000 em 64"2/5.
Le Garçon, D. Moreira — 600 em 38"2/5.
8.º Páreo: Confúcio, M. Silva — 700 em 43"3/5.
El Condor, J. Marchant — 800 em 51".
Poeirin, J. Sousa — 600 em 40".
Chico Prêto, C. R. Carvalho — 600 em 40".
El Seibo, W. Andrade — 700 em 45"2/5.
Iago, A. Ricardo — 800 em .... 50"1/5.
Lord Sabiá, A. M. Caminha — 800 em 50"3/5.

DC-aponta

Pareos		Duplas
1.º	Boina Real — Domitila — Pocahontas	24
2.º	Colo-Colo — Rotary — Bluejeans	13
3.º	Blanche Du Bois — Jacobita — Befa	14
4.º	Caricato — Merry — Le Girande	13
5.º	Platamo — A. Dilemma — Ivicema	13
6.º	Hurlingham — Zé Curiboca — Tristonho	13
7.º	Club Glossip — Crepe — Paiquerê	14
8.º	Charm Girl — Caramba — Côrte	23
9.º	Rumboso — Alpes — Zangão	12

5a.-feira na Gávea

1º Páreo — às 20,00 horas — 1200 metros — Cr$ 180.000,00

		Ks
1 — 1	Ramazón	56
2	Boa Pinta	52
2 — 3	British Herald	58
4	Pintado	56
3 — 5	Mágico	58
6	Zito	54
4 — 7	Rob'	58
	Chesterfiled	52

2º Páreo — às 20,30 horas — 1300 metros — Cr$ 200.000,00 (Betting)

		Ks
1 — 1	Bomardonita	58
2 — 2	[illegible]	58
	Suzuki	54
3 — 4	[illegible]	58
	Necromania	58
4 — 6	[illegible]	58
	[illegible]	54

3º Páreo — às 21,00 horas — 1200 metros — Cr$ 180.000,00

		Ks
1 — 1	Termosa	56
2	Glória Carioca	56
2 — 3	La Dolce Vita	58
4	Patinete	56
3 — 5	Ribamar	58
	Dama do Leste	54
	Zuraiza	58
4 — 7	Espuma de Ouro	58
8	Agripino	58
9	Zaraza	54

4º Páreo — às 21,35 horas — 1200 metros — Cr$ 200.000,00

		Ks
1 — 1	Ismel	56
2	Zum Fox	58
3	Maycop	58
2 — 4	Aió	58
5	Fêmina	5?
6	Morro Agudo	58
3 — 7	Passo Rápido	58
8	Juvita	56
9	Monsieur Temar	58
4 — 10	Caçula	58
11	Zé Preguiça	58
12	Lady Cockney	56

5º Páreo — às 22,05 horas — 1300 metros — Cr$ 200.000,00

		Ks
1 — 1	Garota de Oro	54
2	Arlesiana	50
2 — 3	Negélia	5?
4	Nova Palma	50
3 — 5	Bárbara	58
"	La Misión	50
6	Guerrilla	50
4 — 7	Alca	54
"	Ânfora	58
"	Albena	54

6º Páreo — às 22,35 horas — 1300 metros — Cr$ 200.000,00 (Betting)

		Ks
1 — 1	El Rei	58
2	Ídolo de Madrid	58
3	Passo Rápido	54
4	Rosa d'Água	56
2 — 5	Crystal Park	58
6	Cafuné	58
7	La Candura	56
8	Finkie	56
3 — 9	Garota do Vila	58
10	El Tip	58
11	Jombo	56
12	Lady Cachaça	56
4 — 13	Barão	58
"	Minho Rainha	56
14	O. K.	58
15	Quetzalcoalt	58

7º Páreo — às 23,05 horas — 1300 metros — Cr$ 200.000,00 (Betting)

		Ks
1 — 1	Poraqui	58
2	Xalum	58
3	Bellamour	58
2 — 4	Estro	58
"	Monteimperial	58
5	Nesplel	54
3 — 6	Big Boy	58
7	Gororó	58
8	Quikstep	58
4 — 9	Jiló	58
10	Apito	58
11	Coqueiro	58
12	Mon Plam	58

8º Páreo — às 23,40 horas — 1500 metros — Cr$ 180.000,00

		Ks
1 — 1	Palospavos	56
2	Magari	56
2 — 3	Zêlo	58
4	Porungo	52
5	Cardan	52
3 — 6	Quebrafogo	58
7	Mustafá	54
8	Ágio	54
4 — 9	Zôpo	54
10	Canzoniere	56
11	Sadu	52

O GRANDE PREMIO CONSAGRAÇÃO

Última prova da tríplice coroa brasileira, o Grande Prêmio Consagração, será executado amanhã, em 3.000 metros e com dotação de Cr$ 1.500.000,00. Estão inscritos dez concorrentes, porém nenhum dêles é candidato ao honroso título de coroado, pois as anteriores, os grandes prêmios "Ipiranga" em Cidade Jardim e "Cruzeiro do Sul" na Gávea, foram ganhos, respectivamente, por Coroalde e Leque. O segundo estará em campo novamente enfrentando Fulgente, Major Orion, Badajoz, Bewitched, Rock-Mountain, Dingo, Forrestal e Pastorela. A peleja promete sensação pois os concorrentes encontram-se em perfeitas condições de "entrainement" e qualquer um pode ganhar. O Hipódromo da Gávea vai ser teatro dessa grande pro-

Doenças e operações dos olhos
DR ADERBAL ALVES
AV. FRANKLIN ROOSEVELT 84 — Gr. 204
Segundas, quartas e sextas, das 13 às 19 horas
Tel.: 52-0200 — Res.: 57-0559

Marchant pode reaparecer ganhando com Club Glossip

Dois reaparecimentos profissionais marcam a reunião de hoje no Hipódromo da Gávea, constituindo grande atração a volta dos festejados pilotos Manuel Bezerra da Silva e Juan Marchant, ambos fora das competições desde àquela tarde infeliz do Derby Sul-Americano, quando os citados ginetes foram parte de um acidente de raia em meio ao percurso.

Bequinho, totalmente recuperado e tendo mesmo trabalhado alguns animais, retorna para a luta de reconquista à liderança da estatística, somando seis compromissos na tarde. Marchant, contudo, embora igualmente com alta médica, vai atuar com a recomendação expressa do dr. Mário Jorge, relativamente a uma volta paulatina, assim estando com apenas duas montarias na semana, uma hoje e outra na tarde de amanhã.

GRANDE CHANCE

Será Club Glossip um filho de Cadir em Hilda, régia filiação, já se vê, a montaria única do ginete andino esta tarde. E é grande a chance do pensionista de Válter Aliano, que poderá marcar um retôrno auspiciosos em favor de Marchant. Estreando no ano passado, em setembro, Club Glossip, ainda sem maior apuro e abordando 1.000 metros, finalizou ocupando a quarta posição no marcador, num páreo ganho pelo Cadmo. Foi parado logo a seguir, tendo reaparecido recentemente, voltando a assinalar outro quarto lugar, desta feita para Oeste, Paiquerê e Poesy, no percurso de 1.400 metros, que o ganhador cumpriu em 89" cravados.

VOLTA AO MARCHANT

Nessa segunda exibição o cavalo teve a direção de L. Vaz, face à ausência de Marchante, que dirigira Club Glossip, em sua apresentação inicial. Agora, porém, volta êle sob o guante do bridão andino, bem melhor de forma, conforme o prova seu derradeiro exercício, realizado nos 1.200 e para o qual, fácil, marcou 77 e três linhas, correndo desenvolto no lado de Pinocchio, êste um potro de valor. Numa corrida mexida e a despeito de não ser fácil a tarefa, Clube Glossip deverá estar presente à luta final, levado com energia pela munheca de Marchant, que disse ao repórter gostar imenso dessa montaria e também da El Condor, amanhã.

UMA PARA GANHAR — Embora voltando com uma única montaria, a de Club Glossip, inscrito no sétimo páreo de hoje, Juan Marchant (foto), confiante acredita que o filho de Cadir lhe basta para marcar um retôrno vitorioso.

Domingo na Gávea

1º PÁREO — às 14,00 horas — 1.200 metros — Cr$ 380.000,00.

		Ks.
1—1	Prefix, A. Ricardo	55
"	Escuso, J. Souza	55
2—2	Cameu, J. Marinho	55
3	Lord Rico, O. Ricardo	55
3—4	Delator, A. Santos	55
5	Debuxo, A. Barroso	55
4—6	Querion, M. Silva	55
7	Evreux, O. Machado	55

2º PÁREO — às 14,30 horas — 1.600 metros — Cr$ 250.000,00.

		Ks.
1—1	Caledônia, M. Silva	56
2	Rondônia, C. R. Carvalho	56
2—3	Herat, J. G. Silva	56
4	Lenoca, J. Portilho	56
3—5	Marilina, A. Nery	56
6	Clumsy, J. Tinoco	56
4—7	Ondula, A. Ricardo	56
"	Oceânia, A. Santos	56

3º PÁREO — às 15,00 horas — 1.400 metros — Cr$ 220.000,00.

		Ks.
1—1	Gamão, C. Morgado	57
2	Zé Arauha, J. Tinoco	57
2—3	Boyfriend, M. Silva	57
4	Sizudo, F. Esteves	57
3—5	Bomarbelo, C. R. Carvalho	57
6	Muslo, J. Viera	57
4—7	Xamete, O. Machado	57
"	Incisivo, P. Lima	57

4º PÁREO — às 15,35 horas — 1.200 metros — Cr$ 220.000,00.

		Ks.
1—1	Bácora, A. Santos	57
2	Risha, M. Nicievisck	57
2—3	Predileta, D. P. Silva	57
4	Qualyta, J. Tinoco	57
5	Marqueza, L. Lins	57
3—6	Rosaiba, O. Machado	57
"	Richesse, A. Barroso	57
7	Tia Mina, F. G. Silva	57
4—8	Hoirée, A. Ramos	57
10	Zingarella, O. Machado	57

5º PÁREO — às 16,05 horas — 3.000 metros — (Grande Prêmio "Consagração") — (Clássico) — (3a. Prova da Tríplice Coroa Brasileira) — .... Cr$ 1.500.000,00.

		Ks.
1—1	Fulgente, A. Artin	56
2	Major Oron, J. Souza	56
2—3	Leque, D. Garca	56
4	Badajoz, D. P. Silva	56
3—5	Csne, P. Lima	56
6	Bewitched, D. Neto	56
7	Rock Mountan, J. Portilho	56
4—8	Dengo, M. Silva	56
9	Forrestal, J. Silva	56
"	Pastorella, O. Machado	54

6º PÁREO — às 16,40 horas — 1.400 metros — Cr$ 220.000,00 — (Betting).

		Ks.
1—1	Co-co, J. Santos	57
2	Huesca, J. M. Santos	57
3	Oretania, D. P. Silva	57
2—4	Brasa, J. Portilho	57
5	Abrideira, F. Esteves	57
6	Etoile Blanche, não correrá	57
3—7	Kumi, O. Ricardo	57
"	Rocaille, A. Barroso	57
8	Bagatela, M. Silva	57
9	Tetela, A. Ramos	53
4-10	Kilpar, P. Lima	57
11	Belonave, A. Ricardo	57
12	Orangine, D. Moreno	57
13	Soirée, M. Andrade	57

7º PÁREO — às 17,15 horas — 2.000 metros — Cr$ 216.000,00 — (Betting).

		Ks.
1—1	Satanaz, M. Silva	58
2	Van Chang, W. Meirelles	58
3	Vagalume, I. Oliveira	52
2—4	Bufalo Bill, M. Andrade	54
5	Cantineiro, I. Souza	58
6	Valparaiso, J. Veiga	58
3—7	Pato Rouco, D. Moreno	58
8	Peggy, J. Graça	54
9	Bob's, C. Paranhos	52
4—10	Belo Antônio, J. Souza	54
11	Le Garçon, D. Moreira	54
12	Big Fool, F. Conceição	54

8º PÁREO — às 17,50 horas — 1.600 metros — Cr$ 250.000,00 — (Betting).

		Ks.
1—1	Confúcio, M. Silva	56
1	El Condor, J. Marchant	56
2—3	Lote, não correrá	56
4	Caro Nome, O. Machado	56
5	Poeirin, J. Souza	56
3—6	Chico Preto, C. R. Carvalho	56
7	El Seibo, W. Andrade	56
8	Praça Velha, A. Olivares	56
4—9	Iago, A. Ricardo	56
10	Apollon, O. Moura	56
11	Lord Sabiá, A. M. Caminha	56

Resoluções do Conselho Técnico

Em reunião realizada no dia 14 de março de 1963, o Conselheiro Técnico resolveu:

a) — Aprovar a tabela de distâncias para os meses de abril, maio e junho;

b) — Permitir a entrada na Vila Hípica e as inscrições nos programas, de animais de 6 anos que tenham ganho Cr$ 600.000,00 e mais em prêmios de 1.º lugar no país, desde que seus proprietários já estejam registrados na Secretaria de Corridas.

Fulgente aprontou em S. Paulo

Fulgente, sério candidato à vitória no Grande Prêmio Consagração, a ser corrido na tarde de amanhã no Hipódromo da Gávea, teve o seu apronto antecipado, isto em razão do seu embarque para o Rio. Conduzido pelo A. Artim e na pista de areia de Cidade Jardim, o filho de Jabuti percorreu a distância de 1.200 metros, assinalando 79" e 5/10, com 15" cravados para os derradeiros 200 metros.

O representante do turfe bandeirante que está em grande forma e é levado com sérias esperanças de vitória em sua primeira exibição no turfe carioca, deixou ótima impressão no apronto, correndo bem, jóquei habitual do pensionista de Sílvio Mendes, levou Fulgente no exercício e marcou sua viagem acompanhando o parelheiro citado.

Nossos informes para hoje na Gávea

1.º PÁREO — ÀS 13,40 HORAS — 1.200 METROS — RECORDE: 70"4/5, CLAUSTRO — CR$ 300.000,00 — GRAMA

Animais — Jóqueis	Pêso	Treinadores	Possibilidades	Performances	Tempo
1—1 Demora, Não correrá	55	L. Ferreira	Não corre	Não correrá	—
" Pocahontas, O. Machado (*)	55	L. Ferreira	Tem possibilidades	Estreante	—
2—2 Domitila, M. Silva	55	M. Souza	Largando pode ganhar	Uº de Dixieland e Diala	1.200 74"2/5 GL
3 Degamha, J. Souza	55	A. Corrêa	Uma pule tentadora	Estreante	—
3—4 Diala, L. Lins	55	W. Souza	Pela última é inimigo	2º " Dixieland e Demora	1.200 74"2/5 GL
5 Pearl Harbor, D. Moreno	55	R. Costa	Ainda vai esperar	2º " Quinolina e Lady Madrid	1.200 73"2/5 GL
6 Dardada, A. Olivares	55	M. Mendes	Não acreditamos	Estreante	—
4—7 Boina Real, A. Barroso	55	G. Morgado	Muita chance. Tinindo	4º " Quinolina — Lady Madrid	1.200 73"2/5 GL
8 Lady Madrid, J. G. Silva	55	J. S. Silva	Sòmente para o placê	3º " Quinolina e Lady Madrid	1.200 73"2/5 GL
" Jolie Etoile, A. Santos	55	J. S. Silva	Melhorou. Vai figurar	5º " Dixieland e Diala	1.200 74"2/5 GL

Nossa indicação — **BOINA REAL** Adversária — **DOMITILA** Bom azar — **POCAHONTAS**

2.º PÁREO — ÀS 14,10 HORAS — 1.200 METROS — RECORDE: 70"4/5, CLAUSTRO — CR$ 220.000,00 — GRAMA

Animais — Jóqueis	Pêso	Treinadores	Possibilidades	Performances	Tempo
1—1 Rotary, H. Lima	57	J. L. Pedrosa	Volta bem na turma	Uº de Caiman — Mar Verde	1.500 97" NL
2 Eucalipto, L. Domingues	57	J. Mesquita	Pode repetir. Pule alta	1º " Caricato — Tio Américo	1.000 60"3/5 GL
2—3 Bluejeans, J. Negrello	57	J. Burioni	Agora na sua turma. Ôlho	20º " Cabine — Albany	1.000 58"2/5 GL
4 Hudu, M. Silva	57	E. P. Coutinho	Pule alta. Anda bem	6º " Ilfov — Gasparino	1.300 83" AP
3—5 Colo,Colo, J. G. Silva	57	Ar. Rosa	Prometendo algo. Cuidado	5º " Badj — Retilíneo	1.000 61"4/5 NL
6 Ousado, W. Andrade	57	F. Cunha	Ligeiro. Pode aparecer	8º " Bomarbelo — Raio	1.300 81"4/5 AL
4—7 Vaporito, C. R. Carvalho	57	F. Abreu	Carreira mais difícil	3º " Badj — Retilíneo	1.000 61"4/5 NL
8 Miracle, J. Portilho	57	A. Araujo	Maluco. Anda em boa forma	8º " Bogardo — Cameleiro	1.500 95"3/5 AM
" Feito !, J. Sansto	57	A. Araujo	Sòmente para placê	1º " Negral — Eucalipto	1.000 64"3/5 NP

Nossa indicação — **COLO-COLO** Adversário — **ROTARY** Bom azar — **BLUEJEANS**

3.º PÁREO — ÀS 14,40 HORAS — 1.400 METROS — RECORDE: 84'4/5, URGE — CR$ 220.000,00

Animais — Jóqueis	Pêso	Treinadores	Possibilidades	Performances	Tempo
1—1 Blanche du Bois, J. Portilho	57	A. Araujo	Fôrça pelas últimas	2º de Vaporito — Merry	1.300 82"4/5 NL
2 Orumbela, G. Sancho	57	N. Gomes	Vai esperar na fila	Estreante	—
2—3 Mickey, C. R. Carvalho	57	A. Vieira	Adiantou. Tem chance	9º " Marqueza — Risha	1.000 64" NP
4 Bela Bruma, I. Souza	57	J. Piotto	Anda linda. Mas não confirma	7º " Risha — Cachucha	1.000 60" GL
3—5 Befa, J. Fagundes	57	A. Cardoso	Melhorando sempre	5º " Marqueza — Risha	1.000 64" NP
6 Drabela, J. G. Martins	57	W. Pedersen	Vai esperar um pouco	Estreante	—
4—7 Nadinha, J. Souza	57	W. Aliano	Cada dia melhor. Chance	4º " Risha — Cachucha	1.000 60" GL
" Jacobita, J. Santos	57	W. Aliano	Vai à reabilitação. Ôlho	6º " Vaporito — B. du Bois	1.300 82"4/5 NL

Nossa indicação — **BLANCHE DU BOIS** Adversária — **JACOBITA** Bom azar — **BEFA**

4.º PÁREO — ÀS 15,10 HORAS — 1.400 METROS — RECORDE: 84"4/5, URGE — CR$ 200.000,00

Animais — Jóqueis	Pêso	Treinadores	Possibilidades	Performances	Tempo
1—1 Caricato, O. Moura	57	R. Morgado	Ficou na conta. Deve ganhar	2º de Eucalipto — Tio Américo	1.000 60"3/5 GL
2 Sócrates, J. Portilho	57	Y. Penha	Portador de esperanças	Estreante	—
2—3 Le Girande, M. Silva	57	M. Souza	Inimigo certo	4º " Vaporito — B. du Bois	1.300 82"4/5 NL
4 Luxford, C. R. Carvalho	67	J. Perez	Baleado e correndo pouco	5º " Eucalipto — Caricato	1.000 60"3/5 GL
5 Merry, A. Ramos	57	S. d'Amore	Prometendo algo. Ôlho nêle	3º " Vaporito — B. du Bois	1.300 82"4/5 NL
6 Rocio, J. Negrello	57	J. Burioni	Ainda vai esperar um pouco	5º " Feito ! — Negral	1.000 64"3/5 NP
4—7 Jeff T., F. Esteves	57	O. Lopes	Só com muitas melhoras	4º " Feito ! — Negral	1.000 64"3/5 NP
8 Tio Américo, A. Barroso	57	Z. Guedes	Na leve vai aparecer	3º " Eucalipto — Tio Américo	

Nossa indicação — **CARICATO** Adversário — **MERRY** Bom azar — **LE GIRANDE**

5.º PÁREO — ÀS 15,40 HORAS — 1.600 METROS — RECORDE: 97"2/5, FARINELLI — CR$ 220.000,00

Animais — Jóqueis	Pêso	Treinadores	Possibilidades	Performances	Tempo
1—1 A. Dilemma, A. Barroso	57	A. Tôrres	Seguiu tinindo. Pode repetir	1º de Gamão — Muslo	1.300 81"2/5 AL
2—2 Ivicema, D. Neto	55	F. Abreu	Nome de respeito	2º " Geitoso — Cézar	1.600 99"4/5 AL
3 Gênio, P. Labre	57	R. Barbosa	Sòmente como surprêsa	7º " Babão — Profano	1.400 87"1/5 AL
3—4 Plátamo, D. P. Silva	59	G. Morgado	Tem classe para ganhar	5º " Iberius — Bar	1.600 99" AL
5 Springfire, J. Fagundes	57	C. Gomez	E' das surprêsas. Pule alta	8º " Babão — Profano	1.400 87"1/5 AL
4—6 Triangulum, P. Fontoura	57	M. Araujo	Retorna com possibilidades	7º " Geitoso — Ivicema	1.600 99" AL
7 Caiman, J. Portilho	57	A. Araujo	Para o placê serve	Uº " Althéa — Pingolinho	1.400 82"4/5 GL

Nossa indicação — **PLATAMO** Adversária — **A. DILEMMA** Bom azar — **IVICEMA**

6.º PÁREO — ÀS 16,10 HORAS — 1.200 METROS — RECORDE: 72"4/5, CABINE — CR$ 180.000,00

Animais — Jóqueis	Pêso	Treinadores	Possibilidades	Performances	Tempo
1—1 Hurlingham, M. Silva	58	A. Morales	Pela última é inimigo	2º de J. Crier — Pato Rouco	1.300 82"1/5 NL
2 Londoner, J. Negrello	58	R. Costa	Serve para os azaristas	1º " Juiz de Paz — Boa Pinta	1.000 64" NL
2—3 Trapézio, F. Esteves	54	A. Corrêa	Ligeiro. Pule boa	3º " Trapaceiro — Floramour	1.000 64"1/5 AP
4 Gelboé, A. Ramos	58	J. L. Pedrosa	Voltou a melhorar. Placê	6º " Trapaceiro — Floramour	1.000 64"1/5 AP
3—5 Zé Curiboca, J. Tinoco	58	N. Pires	Pode ganhar outra	1º " Taj-El-Arab — Saxofone	1.200 77" AL
6 Iturbi, C. R. Carvalho	54	M. Sales	Largando vai figurar	2º " Kim Kim — Centineiro	1.300 83" NL
7 Bar-Le-Duc, J. Souza	56	T. R. Gomes	Para o placê é bom	Uº " Trapaceiro — Floramour	1.000 64"1/5 AP
4—8 Vietnan, I. Oliveira	58	R. Silva	Adiantou. Pule alta	13º " Zôpo — Proconsul	1.600 101"4/5 AM
9 Jerobiar, C. Morgado	58	J. F. Vale	Não vem confirmando	Uº " Chaddak — Jungle Crier	1.500 97"2/5 AP
10 Tristonho, H. Lima	54	M. Souza	Volta com chance	2º " Vatapá — Pacará	1.300 82" NL

Nossa indicação — **HURLINGHAM** Adversário — **ZE' CURIBOCA** Bom azar — **TRISTONHO**

7.º PÁREO — ÀS 16,40 HORAS — 1.300 METROS — RECORDE: 97"2/5, FARINELLI — CR$ 250.000,00 — BETTING

Animais — Jóqueis	Pêso	Treinadores	Possibilidades	Performances	Tempo
1—1 Crepe, A. Santos	56	M. Almeida	Uma das fôrças	3º de Misty — Pampilho	1.200 72"3/5 GL
" Calino, J. Souza	56	J. L. Pedrosa	Vai ajudar bastante	8º " Oeste — Paiquerê	1.400 88" AL
2 Smiley, Não correrá	56	J. Araujo	Não corre	Não corre	—
2—3 Paiquerê, D. P. Silva	56	G. Feijó	Pela última é inimigo	2º " Oeste — Poppy	1.400 88" AL
4 Hal Mark, P. Lima	56	G. Morgado	Trabalha bem e não confirma	4º " Chantilly — Tony	1.600 100"3/5 AL
5 Balmain, A. Hodecker	56	C. J. P. Nunes	Sòmente como surprêsa	Uº " Corinto — Crepe	1.200 74"4/5 AM
6 Touch Me Not, F. G. Silva	56	N. Linhares	Deve esperar na fila	7º " Corinto — Crepe	1.200 74"4/5 AM
3—7 Caique, M. Silva	56	E. Freitas	Ótimo trabalho. Chance	Uº " Snowman — Cowboy	1.200 76"3/5 AU
8 Gramado, J. Fagundes	56	A. Corrêa	Volta bem preparado	6º " Corumin — Hot Summer	1.300 84"1/5 AP
9 El Tango, O. Machado	56	A. V. Neves	Ainda vai aguardar	7º " Oeste — Paiquerê	1.400 88" AL
10 Good Prince, A. M. Caminha	56	J. Perez	Nada deve pretender	6º " Bienhablado — Zé Valente	1.200 76" AM
4-11 Club Glossip, J. Marchant	56	W. Aliano	Ficou na conta. Ôlho	4º " Oeste — Paiquerê	1.400 88" AL
12 Cowboy, J. Portilho	56	A. Araujo	Maluco e corre pouco	5º " Confucio — Bienhablado	1.300 83"4/5 AP
13 Curiboca, C. R. Carvalho	56	M. Sales	Sòmente como surprêsa	5º " Purus — Satchmo	1.400 91"2/5 AP
14 Confeti, J. Santos	56	S. d'Amore	Tem possibilidades	Estreante	—

Nossa indicação — **CLUB GLOSSIP** Adversário — **CREPE** Bom azar — **PAIQUERÊ**

8.º PÁREO — ÀS 17,15 HORAS — 1.300 METROS — RECORDE: 97"2/5, FARINELLI — CR$ 250.000,00 — BETTING

Animais — Jóqueis	Pêso	Treinadores	Possibilidades	Performances	Tempo
1—1 Côrte, A. Santos	56	M. Almeida	Cada dia melhor. Chance	2º de Chicana — Caramba	1.400" 90"1/5 AL
2 Blue Gardenia, I. Souza	56	A. Araujo	Adiantou. Inimiga	5º " Chicana — Côrte	1.400" 90"1/5 AL
3 Simca, D. Moreno	56	A. Vieira	Ainda vai esperar	8º " Crisálida — Springlight	1.200 76"4/5 AP
2—4 Caramba, M. Silva	56	E. Freitas	Sempre retrospecto	3º " Chicana — Côrte	1.400" 90"1/5 AL
5 Covilhã, D. Neto	56	W. Costa	Para placê serve	Estreante	—
6 Seyla, A. G. Silva	56	M. Mendes	Ainda não dá	Uº " Rondônia — Lady Roc	1.300 83"4/5 AU
3—7 Charm Girl, J. G. Silva	56	M. Souza	Retorna com possibilidades	3º " Caledônia — Comanchera	1.000 63"1/5 AP
8 Christino, M. D. P. Silva	56	L. Ferreira	Melhorou. Serve para placê	4º " Chicana — Côrte	1.400" 90"1/5 AL
9 Orseana, J. Santos	56	G. L. Ferreira	Sòmente como pule alta	8º " Lenoca — Caramba	1.200 76"4/5 AP
4-10 Signorina, A. Barroso	56	J. Morgado	Será das primeiras	3º " Crisálida — Springlight	1.200 76"4/5 AP
11 Pelmar, P. Lima	56	H. Cunha	Prometendo algo. Ôlho	12º " Crisálida — Springlight	1.300 83" AU
12 Gralha, W. Andrade	56	F. Cunha	Ligeira. Para o placê	7º " Chuva — Caramba	

Nossa indicação — **CHARM GIRL** Adversário — **CARAMBA** Bom azar — **CÔRTE**

9.º PÁREO — ÀS 17,50 HORAS — 1.600 METROS — RECORDE: 97"2/5, FARINELLI — CR$ 200.000,00 — BETTING

Animais — Jóqueis	Pêso	Treinadores	Possibilidades	Performances	Tempo
1—1 Alpes, A. Ricardo	58	E. Freitas	Tinindo. Uma das fôrças	2º de Ahman — Rumboso	1.600 100"2/5 AL
2 Barco, O. Moura	54	R. Morgado	Volta bem preparado	1º " Zarco — Caminito	1.400 89" AU
3 Boa Praça, A. Olivares	54	M. Mendes	Carreira forte	1º " Zarco — Grande Praça	1.500 95"2/5 AL
2—4 Rumboso, J. Tinoco	58	G. Feijó	Pela última é a fôrça	2º " Lady Champagne — L. Line	2.200 142"3/5 AL
5 Abril, J. Souza	58	J. L. Pedrosa	Trabalha bem e não confirma	4º " Ahman — Alpes	1.600 100"2/5 AL
6 Grey Dino, A. Ramos	54	J. S. Silva	Não anda animando	8º " Aresto — Astor	1.200 74" NL
3—7 Nectar Dourado, D. P. Silva	58	H. Cunha	E' das surprêsas. Cuidado	2º " Umdo — Long Line	1.600 102"1/5 AU
8 Ahman, C. Morgado	58	C. Morgado	Confirmando a última tem chance	1º " Alpes — Rumboso	1.600 100"2/5 AL
9 Red Orion, J. Barros	58	Ar. Rosa	Vai atropelar. Placê	Uº " Ahman — Alpes	1.600 100"2/5 AL
4-10 Zangão, C. R. Carvalho	58	F. Abreu	Cada dia melhor. Perigoso	3º " Aresto — Astor	1.200 74" NL
11 Papa Dagô, A. Barroso	54	B. Ribeiro	Não maneirando tem chance	1º " Marco Tulio — Zarco	1.400 89"1/5 AL
12 Argail, J. Santos	50	J. U. Freire	Adiantou. Talvez no placê	3º " Kamakura — Poraquí	1.400 92" AL

Nossa indicação — **RUMBOSO** Adversário — **ALPES** Bom azar — **ZANGÃO**

Jornalistas prenderam 'Manguito'; matou Odilo porque queria dinheiro

Diario Carioca
15 CRUZEIROS
Sábado, 16 de março de 1963

Encerrando as diligências policiais que vinham sendo levadas a efeito em todos os pontos da Guanabara três jornalistas pertencentes a um vespertino carioca conseguiram localizar e deter ontem, na Rua das Laranjeiras o marginal "Manguito" de apenas 13 anos, autor da morte do jovem Odilo Costa Filho, levando-o, em seguida à residência do juiz Roberto Talavera Bruce presidente do I Tribunal do Júri.

Ali o magistrado acertou um encontro no "forum", às 10 horas, ocasião em que, com a presença de dois comissários de menores, rumaram para o 7.º Distrito Policial decepcionando os policiais e o governador Carlos Lacerda que para lá se dirigiram a fim de cumprimentar seus auxiliares pelo "êxito das buscas" pois o chefe do Executivo carioca desconhecia até aquêle momento, que a prisão do menor Valdir Meneses de Matos, sòmente fôra possível devido ao trabalho dos referidos profissionais da imprensa.

DEPOIMENTO

"Manguito" prestou seu depoimento no 7.º Distrito Policial, dizendo que na quarta-feira, passou duas vêzes na porta da Delegacia a fim de ver se a "barra estava mansa" Disse, ainda, que ontem, durante a "blitz", dois soldados invadiram seu barraco na Praia do Pinto "Um dêles — declarou — perguntou meu nome, informei-lhe Antônio de Oliveira. Percebi, na ocasião, que nem sequer me encararam"

O CRIME

Falando sôbre o crime de morte, na Rua Santa Cristina, em Santa Teresa em que tombou morto o estudante Odilo Costa, neto externou-se da seguinte forma: "Saí do barraco na Praia do Pinto, onde moro, dirigindo-me à "Taberna da Glória" na Lapa Ali, encontrei o "Fuinha" e um outro que conheço muito pouco, pelo nome de Jarbas Em seguida chegava o motorista Raimundo Nonato Guimarães. Combinamos praticar vários assaltos Já noite saímos no auto e rodamos por Botafogo e Leblon Afinal resolvemos rumar para Santa Teresa."

Prosseguindo "Já no final da Rua Cândido Mendes, avistamos um homem mas devido o grande número de transeuntes desistimos e já estávamos dispostos a regressar quando avistamos um casal que desembarcava de um bondinho Resolvemos segui-los Em determinado ponto, o "Fuinha" e o Jarbas, pediram-lhes dinheiro. Foi o bastante — diz — para o jovem Odilo esbofeteá-los, pondo-os a correr Eu parei Estava disposto a deixá-lo em paz Mas, o Odilo avançou para mim Disse-lhe — ao apontar-lhe o revólver — que só queria dinheiro".

"Não conseguindo intimidá-lo prossegui e disparei o primeiro tiro, que por pouco não matou sua namorada. Saí correndo Entretanto, no meu encalço saiu o estudante Virando-me, então, em sua direção, desfechei o segundo tiro, que veio a matá-lo. Aí não vi mais nada, tratei de ir à Rua Cândido Mendes, onde reencontrei o "Fuinha" o Jarbas e o motorista Raimundo Nonato Guimarães" — feridos.

Consumado o crime — diz "Manguito" —, deixaram aquêle bairro, rumando para a Rua Santo Amaro, onde antes passaram por um bar, existente na Rua Gago Coutinho, ocasião em que tomaram cerveja e vários cálices de vermoute. "Dali nos separamos, tendo eu dormido em uma hospedaria na mesma rua. No dia seguinte, soube pelos jornais da morte do estudante".

"No outro dia — adiantou — homisiei-me no barraco onde moro, na Favela da Praia do Pinto" Quanto ao revólver, informou à polícia que adquiriu em Caxias, quando fôra àquela cidade fluminense e dera a um indivíduo em troca de um rádio portátil. Por dez vêzes fugiu do Serviço de Assistência a Menores, do Instituto Profissional Quinze de Novembro, sendo as fugas facilitadas pelos inspetores Irineu e Santo, dando-lhes de cada vez Cr$ 1 mil.

ACAREAÇÕES

A Polícia do 17.º Distrito Policial resolveu fazer uma pausa no depoimento de "Manguito", a fim de promover naquele momento as acareações. O delegado Luís Noronha Filho chamou o "Fuinha" e o motorista Raimundo Nonato Guimarães. Os dois menores, naquele momento, se cumprimentaram alegremente. Quanto ao motorista, "Manguito" o repeliu, chamando-o de "alcagüete".

Durante as acareações, o motorista Aladir Borges, que fôra prêso na Rua Benjamin Constant, em companhia de "Fuinha", ao avistar o seu colega Raimundo Nonato, foi acometido de uma crise nervosa, avançou para o Nonato, exclamando: "Desgraçado, você é a vergonha dos motoristas". Não fôsse a intervenção de policiais o teria surrado, pois chegara a atingi-lo com dois socos.

BEBIA ANTES DE ASSALTAR

Para praticar seus crimes — diz "Manguito" — não uso a maconha, antes tomo umas cervejas e vermoute, fico logo em forma". Apesar de ser menor, apuraram as autoridades que o matador do estudante Odilo tem 13 processos por assalto a mão armada. Seu prontuário no SAM tem o número 43.182 e, segundo disse "Fuinha", chefiava a quadrilha de "descuidistas" que opera na Zona Sul. Há quinze dias — frisou "Fuinha" — na Favela do Pinto, trocara tiros com a polícia. Em companhia do motorista Raimundo Nonato, costumava assaltar casais em lugares de atração da Guanabara.

Com o fracasso das diligências policiais, e temendo pela vida dos menores e do motorista Raimundo Nonato, que se encontram no xadrez do 7.º Distrito Policial, o delegado Luís Noronha Filho solicitou um choque da Polícia Militar para garanti-los. O delegado Luís Noronha Filho está nervoso, tratando mal a todos, inclusive jornalistas. Procura criar na delegacia, fazendo um alarde desnecessário. Aliás, sua irritação era apontada por todos como uma redundância do fracasso para a prisão do menor Valdir Meneses, o "Manguito".

PRISÃO PREVENTIVA

E' pedida a prisão preventiva do motorista Raimundo Nonato Guimarães. Suspeito de chefiar a quadrilha de assaltantes, inicialmente, teve ele sua culpabilidade confirmada, durante as acareações. Aliás, seu comportamento sempre demonstrou que era o orientador da quadrilha.

FALTANDO UM E NOVO ASSALTO

Com a apresentação de "Manguito" às autoridades policiais do 7.º Distrito Policial, levado por três jornalistas e dois comissários de menores, espera-se que o delegado Luís Noronha Filho e sua equipe se reabilitem e atinem para o terceiro assaltante, de nome Jarbas que continua foragido.

Apesar de todo o aparato policial, os assaltos continuam, ainda ontem, ao encerrarmos os nossos trabalhos, mais um assalto e se (Conclui na 9.ª página)

Da esquerda para a direita, o motorista Raimundo Nonato Guimarães, Valdir Menezes de Matos, o "Manguito" (vendo-se ao fundo o "Fuinha"), quando eram acareados na delegacia do 7.º Distrito Policial

Valdir Menezes de Matos, o "Manguito" quando prestava depoimento na delegacia do 7.º D.P.

Médico suicidou-se com um tiro

Luís Alberto Medina (casado, 32 anos, médico-cirurgião da equipe Benjamim Batista do Hospital Sousa Aguiar residente na rua Dona Mariana 29, apto. 201 em Botafogo) suicidou-se, ontem com um tiro no peito no local destinado ao repouso dos médicos do Pôsto do SAMDU da rua Getúlio, 36, onde também trabalhava na profissão

Ignoram-se os motivos que levaram a vítima ao gesto uma vez que tivera um dia aparentemente normal. quando chegara no Pôsto do SAMDU às 9 horas da manhã indo direto à geladeira onde colocou o almoço que trouxera de casa e às 11.40 entrou no reservado dos médicos e matou-se Poucos instantes teve de vida, pois a bala atingiu o pulmão.

DESDE 1955

Desde 1955, quando se formou, que Luís Alberto trabalhava como médico do HSA. Mais tarde, dois anos depois, entrava para o SAMDU. Era benquisto por seus companheiros de trabalho e considerado bom profissional. Na véspera, tivera um expediente normal no HSA, onde trabalhara das 8 às 14 horas. O corpo foi para velório na Capela Real Grandeza e o féretro sairá, hoje, para o cemitério São João Batista.

Diario no Forum

PLANTÃO NA JUSTIÇA — A fim de conhecer dos pedidos de habeas-corpus urgentes estará de plantão hoje, na Justiça, o juiz Astério Aprígio Machado de Melo, em exercício na 5.ª Vara Criminal, que atenderá em seu gabinete à Av. Presidente Wilson, 164, sala 802-A, no horário de 12 às 16 horas, edifício Nôvo Mundo, sede da Agência Nacional.

◆

O Grande Oriente do Brasil na 8.ª Vara da Fazenda Pública deu entrada em uma ação cominatória contra o Estado da Guanabara requerendo a cominação de multa diária de 50 mil cruzeiros, caso o Estado dentro de 5 dias não efetive a proposta de permuta que formulou quanto ao imóvel de propriedade da entidade localizada na Av Chile com frente para a Rua do Lavradio Alega o Grande Oriente que notificou o Estado ficando assim constituído em mora e que a alegação de proibição pela Constituição Estadual para a realização da permuta não procede porquanto existe lei especial neste sentido e mesmo que assim não fôsse o oferecimento se verificou na vigência da Lei Orgânica do Distrito Federal (Lei San Tiago Dantas) que não continha qualquer proibição

◆

O marinheiro Juventino Batista de Oliveira teve o seu auto de prisão em flagrante lavrado distribuído à 12.ª Vara Criminal O acusado na quarta-feira passada conforme suas declarações como nada tivesse que fazer foi passear na Praça da República Em dado momento lembrou que sua amásia mulher de vida fácil se encontrava presa e que êle deveria providenciar sua liberdade No momento em que refletia passou pelo local um ancião Investindo contra êle o marinheiro subjugou-o, roubando-lhe um relógio e um cordão de ouro.

◆

Carlos Ernesto Côrtes, foi condenado no I Tribunal do Júri a 2 anos de reclusão, 1 ano de liberdade vigiada, mas, sòmente será pôsto em liberdade daqui a 2 meses, porque, até o momento presente, sòmente cumpriu 1 ano e 8 meses O acusado no mês de setembro de 1956, na Estrada do Colégio em Irajá encontro sua mãe Maria Palmas Côrtes em companhia de Ailton Laranjeira desfechando-lhe um tiro de revólver, ferindo-o. A sessão do Júri foi presidida pelo juiz Talavera Bruce, funcionando na acusação o promotor Everardo Moreira Lima A defesa estêve a cargo dos advogados Júlio Borges Leitão e Ekel Luis Sérvio de Sousa Foi desclassificado o crime de tentativa de homicídio, e, de acôrdo com o laudo apresentado pelo Manicômio Judiciário o réu sofre de perturbação mental.

Madureira, QG do crime por inoperância dos policiais

Enquanto as autoridades policiais das zonas Centro e Sul da cidade movimentam-se para combater os marginais que infestam suas jurisdições, os seus colegas da delegacia de Madureira, nada fazem em defesa de milhares de moradores dos bairros de Madureira, Vaz Lôbo e Irajá, que vivem sobressaltados com os constantes assaltos à mão armada que ali se verficam.

O delegado Inocêncio Vasconcelos, titular da delegacia do 29.º Distrito Policial, que tão bem demonstrou a sua combatividade quando chefiou o Pôsto Policial do Morro do Jacarèzinho e na delegacia do Grajaú, parece ter fracassado no distrito de Madureira. Ali os ladrões andam à sôlta, num acintoso desafio à polícia local.

INOPERANCIA

A inoperância da polícia do 29.º D.P. é fragrante. Os moradores de Madureira, Vaz Lôbo e Irajá. estão entregues aos marginais que proliferam dia a dia sem serem molestados pela polícia. Os motoristas de lotação, temendo os assaltos constantes encerraram suas atividades ao cair da tarde prejudicando centenas de trabalhadores que retornam às suas casas.

O delegado Inocência, depois de um atrito com o detective Branco. resolveu dispensá-lo da chefia do Serviço de Vigilância e Investigações Criminais (SVIC), substituindo-o pelo ex-soldado da Polícia Especial, Luís agora transformado em detective O primeiro nada fêz durante o longo tempo em que estêve à frente daquela seção.

O segundo sem experiência policial no que concerne à identificação de marginais, acomodou-se em sua sala de "trabalho" e a exemplo do seu antecessor nada de útil promove na defesa da população local.

ASSALTOS À LUZ DO DIA

Os assaltos nos bairros acima citados são praticados à luz do dia conforme o caso do tintureiro Jorge de Sousa Oliveira (casado de 24 anos, Praça Cotegipe, 57, em Vicente Carvalho), que na tarde de quarta-feira última foi assaltado e baleado quando pedalava sua bicicleta pela Vila Queirós, em Madureira.

Anteontem, cêrca das 17 horas, na Rua Jucari, em Vaz Lôbo, dois ladrões penetraram em uma casa familiar para furtar pedaços de cano de chumbo. Percebido por uma vizinha, os marginais fugiram deixando no local uma bôlsa de compras.

Naquela mesma rua, próximo ao número 681, há um terreno baldio onde tôdas as noites os marginais reúnem-se para fumar maconha. Centenas de moradores assistem revoltados ao que vem ocorrendo na jurisdição, sòmente a Polícia do 29.º Distrito Policial não vê ou melhor, finge não ver as irregularidades que ali ocorrem.

ASSALTO

Ontem, às 18 horas o oficial reformado da Marinha de Guerra, Júlio Gomes de Oliveira (casado, de 53 anos, Rua Pirquê, 94, apto. 101), foi assaltado e baleado quando se dirigia à sua residência. O fato ocorreu na Av. Ministro Edgard Romêro, esquena de Rua Itaúba.

Menor tentou suicídio

Welington, de 13 anos, filho de Manuel P. Ramos, residente na Rua Pereira Leitão, 30, tentem o suicídio ingerindo um tubo de comprimidos de atrofina. O fato ocorreu cêrca das 12,45 horas, sendo o menor conduzido por seu pais, ao Dispensário Carmela Dutra, onde foi medicado e pôsto fora de perigo.

Segundo declarações do seu responsável, ao detective Dutra do 29.º DP, Welington foi movido por questões de sentimento, achando-se diminuído, após sofrer uma surra de sua mãe, por ter procurado encrenca com o filho de uma vizinha. Demonstrando excessivo brio ao vêr que sua mãe preferira dar razão a um estranho, ao invés de prestigiar o seu filho. Welington adquiriu numa farmácia próxima os comprimidos com que pretendia suicidar-se, embora, segundo os médicos, a droga não desse para isso.

Cadáver de um homem no Rio Meriti

As primeiras horas da manhã de ontem, populares que passavam próximo à ponte existente sôbre o rio Meriti em Vigário, depararam com o cadáver de um homem de côr parda de 25 anos presumíveis trajando calça de brim camisa esporte cinza clara O cadáver já em adiantado estado de putrefação apresentava oito ferimentos pelo corpo produzidos por bala.

O fato foi levado ao conhecimento das autoridades do 27.º Distrito Policial e, ao local compareceu o comissário Machado Pela maneira como foi encontrado o corpo do desconhecido a polícia acredita que o mesmo tenha sido abartido já há dias. Nenhum documento foi encontrado nos bolsos da vítima o que tornou difícil a sua identificação A Delegacia de Segurança Pessoal (Seção de Homicídios) foi chamada a colaborar na elucidação do crime.

Borer confirmou na CPI ter dado ordem para deportar os mendigos

O delegado Cécil Borer permaneceu na Assembléia Legislativa, à disposição da CPI que investiga a matança dos mendigos. durante 24 horas consecutivas, 11 das quais prestando depoimento ou sendo acareado com policiais envolvidos no caso confirmando ter dado ordem para a "deportação" embora se recusasse a aceitar tal designação para o que chamou de "viagens de retôrno"

Deixando a Assembléia, ontem, às 14 horas, o sr. Cécil Borer foi ovacionado por um grupo de policiais e pessoas chegadas à Polícia do Estado da Guanabara, postadas nos fundos do Palácio Tiradentes desde a manhã, aguardando a saída do delegado para a homenagem. Essa constou de alguns segundos de palmas por parte do reduzido grupo, tendo o delegado agradecido com um gesto de cabeça.

A INQUIRIÇÃO

A inquirição do sr. Cecil Borer começou às 3 horas da madrugada, terminando às 14 horas de ontem. Só com o deputado Ib Teixeira o sr. Cecil Borer depôs durante cinco horas seguidas, levando o deputado Sinval Sampaio, também do PTB, a protestar, alegando que outros parlamentares também desejavam ouvir o delegado.

O DEPOIMEITO

Em seu depoimento, não procurou esconder haver dado ordens para a "deportação" dos mendigos. Apenas não usou êsse têrmo Disse que a ordem foi no sentido dos mendigos serem conduzidos às suas localidades de origem. As acareações visaram, sobretudo, esclarecer a denúncia da imprensa sôbre as "deportações". O inspetor Alcino, segundo o guarda José Mota, dera ordem para suspender as "deportações", após as reportagens dos jornais. Já o guarda José Mota negou o fato.

OUTRO CRIME

Diante das reiteradas manifestações de Alcino Pinto Nunes, negando fatos que são do conhecimento público e confirmados pelos outros depoentes, o deputado Sinval Sampaio requereu ao presidente da CPI a lavratura da prisão em flagrante do ex-inspetor de Polícia. O sr. José Bonifácio negou provimento, uma vez que os trabalhos da CPI não se encerraram ainda. Até lá o ex-inspetor poderá voltar a dizer a verdade, ficando isento do crime que terá praticado, caso esteja mentindo à CPI

EXONERAÇÃO DE BORER

O deputado Ib Teixeira encareceu ao presidente da CPI urgência no envio de um ofício ao governador do Estado, pedindo o afastamento do delegado Borer das funções que vem exercendo, de acôrdo com decisão da CPI. A correspondência não foi entregue, ainda, ao governador. porque o presidente da Assembléia, deputado Raul Brunini, acha que qualquer correspondência da CPI com o governador, por intermédio de ofício, deve ser através do presidente da Assembléia, e não diretamente. Enquanto essa controvérsia não foi resolvida, o ofício não será enviado.

SESSÃO SECRETA

O deputado Ib Teixeira pediu ao presidente da CPI a realização de uma sessão secreta, para ouvir, novamente o ex-inspetor Alcino Pinto Nunes, por achar o deputado que êle está receioso de dizer tudo que sabe a respeito ,com mêdo de represálias. Assim, em sessão secreta, poderia falar sem temor de ameaças.

Arrombadores presos na Central

Haroldo Ferreira Esteves (solteiro, 21 anos, residente na Rua B, casa 16, na estrada do Monteiro, em Campo Grande) e José de Sousa, (casado, 38 anos, residente no n. 826, da Estrada de Ferro Central do Brasil), foram ontem presos no interior da cabine do trem SS-2.

A prisão foi efetuada pela turma de repressão da Guarda Civil Ferroviária que encontrou em poder de ambos, algumas chaves falsas, com as quais se utilizavam para atos criminosos. Foram encaminhados ao 35.º Distrito Policial

OUTRAS PRISÕES

Ainda esta semana, foram detidos na estação de D. Pedro II, os menores Agenor Nascimento Santos, de 19 anos, solteiro, morador na Rua Indaiá, 35; Alfredo Safadi, de 15 anos, residente na Rua Monsenhor Jerônimo 73, apto. 204; e Antônio Silva, de 17 anos, solteiro, domiciliado na Avenida Delfim Moreira, 956, quando depredavam composições da Central. O fato ocorreu às primeiras horas da madrugada de quarta-feira última

Greve na França

PARIS — Os 300 mil ferroviários franceses paralisaram por 24 horas as estradas de ferro nacionalizadas, unindo-se aos 200 mil mineiros do carvão em suas exigências de que se lhes fixe um salário compatível aos que ganham os trabalhadores da indústria particular. Os ferroviários deram início à greve às 4 horas da manhã (hora local), paralisando ràpidamente todos os trens em Paris e seus subúrbios. — (UPI-DC)

Desbaratada pela polícia:

Uma 'gang' de estelionatários

Uma poderosa quadrilha de estelionatários foi desbaratada na manhã de ontem, pelo delegado Elmo Braga, titular da delegacia de S. J. de Meriti. Os estelionatários foram identificados como Denirson, Ribeiro Barros, Adalberto Leão Damasceno, Edmundo Batista da Silva e Teodorico dos Santos Araújo.

A prisão dos estelionatários ocorreu na Rua N. S. das Graças, 328 em São João de Meriti, onde os "espertalhões" montaram um escritório para melhor iludir os incautos. A "firma" sob o nome de "Protelex" era encarregada de construir casas para moradia sob um "pequeno sinal" em dinheiro e o restante em prestações mensais.

DENÚNCIA

Coube ao cabo da Polícia Militar da Guanabara, Luís Pereira de Lacerda, denunciar as "atividades" dos espertalhões. Luís, levado por um anúncio de jornal procurou aquela "firma" a fim de conseguir a construção de uma casa na estação de São Mateus Ali o praça foi recebido pelo sr. Denirson que exerce a função de "presidente" da "firma".

O "presidente" da "Protelex" depois de fazer o orçamento dos gatos, recebeu do militar certa quantia em dinheiro. Várias vêzes o militar voltou àquele escritório no sentido de solucionar o impasse para construção da sua casa e sempre recebeu por parte dos dirigentes da "firma" evasivas pouco convincentes. Ontem, o militar acabou por denunciar a "gang" à Polícia.

PRISÃO

O delegado Elmo, depois de receber a denúncia, ficou aguardando o momento de entrar em ação. Ontem aquela autoridade acabou por prender os "espertalhões" em seu escritório. Teodorico dos Santos que se diz professor e engenheiro tentou reagir à prisão sendo porém, dominado e levado para a delegacia. Ontem mesmo o delegado pediu a prisão preventiva dos estelionatários, depois de apurar que o "estouro" dado naquela praça atinge à casa de 1 milhão de cruzeiros.

Militar morto por caminhão

Carlos da Silva (casado, 76 anos, 2.º tenente reformado do Corpo de Bombeiros, residência ignorada) faleceu ontem ao dar entrada no HSA, com fratura de crânio, produzida por atropelamento de caminhão.

A vítima foi atropelada na Avenida Presidente Vargas esquina com Figueira de Melo, pelo caminhão chapa GB-60-03-13, dirigido pelo motorista Moacir Olímpio Dias, casado, de 30 anos, residente na Rua Filomena Nunes, 763, apto. 101, que foi prêso em flagrante e conduzido ao 6.º DP.

Polícia de Caxias caça cúmplices

Continuam sendo procurados pela Polícia de Caxias, os guardas noturnos Jair Vicente de Sá e Vanderlei de Sousa, que figuram como co-autores na morte das três mulheres assassinadas na madrugada de anteontem na cidade de Caxias, que foram abatidas pelo tenente Noé, a tiros de pistola calibre 45.

O comissário Manuel Ribeiro, foi encarregado pelo delegado Olavo da Gama de capturar o suspeito Aquele policial vem empreendendo intensas diligências no sentido de localizar e prender os suspeitos.

O homem que sabe demais

EXCLUSIVO PARA O DC

Dos Arquivos Privados do ex-Diretor do Gabinete de Pesquisas Científicas da Polícia Civil do Rio

Assalto ao DIARIO CARIOCA

No dia 25 de fevereiro de 1932 a redação e oficinas do DIARIO CARIOCA foram assaltadas e depredadas. Foi um atentado que mereceu a repulsa de tôdas as consciências democráticas que viram, com tristeza, no gesto impensado de um grupo de militares, o primeiro passo para o estabelecimento, no país, de uma ditadura através o prolongamento indefinido de um govêrno provisório.

OS ANTECEDENTES

Tendo apoiado o movimento revolucionário de 1930 e assistido a queda das oligarquias estaduais, o DC passou a cobrar dos chefes daquele movimento vitorioso as promessas que tinham feito no sentido de punir, exemplarmente os grandes culpados pelos crimes políticos e administrativos cometidos à sombra de uma Constituição envelhecida e de chamar novamente, às urnas, o povo para que escolhesse, livremente, aquêle que devia conduzir a Nação.

O que o DC queria era a restauração imediata da ordem jurídica e o processamento dos que se tinham locupletado com os dinheiros públicos. Sòmente isto. Êste pouco, porém, era contra o interêsse de muitos dos poderosos da época E como mantivesse firme sua atitude sofreu as conseqüência de seu elevado espírito de independência

O PLANO

Foi dentro do célebre "Clube 3 de Outubro", que se decidiu a prática do vandalismo. As 22.30, de 25 de fevereiro, em caminhões e automóveis da então Prefeitura carioca e do Ministério da Guerra os assaltantes se transportaram para a Praça Tiradentes onde então o DC tinha sua sede. Cêrca de 160 homens participaram da triste empreitada Entre êles 50 oficiais quase todos tenentes. Partiram do quartel do então 1 Regimento de Cavalaria Divisionária, na Avenida Pedro Ivo. Tudo foi previsto como se se tratasse de uma manobra de guerra. Como desconfiassem que o então coronel Pires Coelho comandante do 1.º RCD, não concordaria com o atentado e impediria a saída do quartel dos elementos comprometidos atraíram-no ao Ministério da Guerra através um telefonema que teria sido dado do gabinete do general Leite de Castro.

O ASSALTO

À hora já referida, os caminhões e automóveis, cheios de elementos fardados, deram voltas pela Praça Tiradentes disparando, oficiais e soldados as armas que portavam. Tiros de fuzil, metralhadora e revólver foram ouvidos incessantemente. Os pedestres que esperavam os bondes, e os espectadores que deixavam os teatros e cinemas que na referida praça estavam funcionando, corriam espavoridos. Pânico geral.

Parando em frente ao prédio n.º 77, onde funcionava o DC, os elementos referidos saltaram e, a uma voz de comando, invadiram tôdas as dependências do jornal. Uma turma correu para a loja onde estava instalada a oficina e passou a depredar linotipos e rotativa que já estava rodando. Um outro grupo subiu ao primeiro andar, onde estava instalada a redação e passou a quebrar mesas e máquinas de escrever e jogá-las à rua, destruir telefones, rasgar livros e coleções de jornais. Portas do arquivo foram arrombadas e misturados clichês e destruídas fotografias. Nada ficou incólume. Redatores foram presos.

Ao fim da refrega havia alguns feridos destacando-se, pela gravidade, os operários Crispim Barbosa, José Cavaleiro e Marcelino Dias.

O APOIO

"Os tenentes fizeram o que eu faria se tivesse menos de vinte anos" respondeu o ministro da Guerra, general Leite de Castro, ao sr Getúlio Vargas, quando, pelo telefone, o chefe do govêrno provisório o interpelou sôbre o gravíssimo acontecimento A solidariedade acintosa do chefe do Exército afastou, desde logo a possibilidade de qualquer punição para os culpados E de fato, nenhuma punição houve.

REVOLTADO

Indignados com o monstruoso atentado abandonaram seus postos e voltaram, imediatamente, para o Rio Grande do Sul, os srs. Maurício Cardoso e Lindolfo Color, respectivamente, ministros da Justiça e do Trabalho e o sr Batista Luzardo chefe de Polícia. Pelo mesmo motivo o sr. José Neves da Fontoura demitiu-se do cargo de consultor jurídico do Banco do Brasil. Flôres da Cunha Borges de Medeiros e outros conhecidos líderes gaúchos correram a trazer ao DC sua solidariedade

SUSPENSO

Tais foram as depredações praticadas que o DC ficou parado de 26 de fevereiro a 5 de abril, impedido de funcionar. Êstes 40 dias de paralisação foram gastos no concêrto do que foi quebrado na substituição do que foi totalmente destruído, na revisão das instalações de luz, energia elétrica, gás, água, em parte destruídas durante o assalto. E ficou, na história jornalística desta cidade, esta triste lembrança que recorda uma época em que a intolerância dominava.

TIMBAÚBA (Da equipe do DC)